申報

第二萬五千二百三十四號
發行人 陳景韓
今日本報貳大張
每份售國幣貳萬元（外埠另加郵費）
地址 上海漢口路三〇九號
電報掛號 七六八〇
電話 三二四四九 八一八四四
內政部登記證京警字第十一號 中華郵政特准掛號立券之報紙

立院正副院長產生

孫科陳立夫已正式當選

今晨院會討論議事規則

〔本報南京十七日電〕立法院院長、副院長業於十七日第六次預備會議分別於上下午由各委員互選產生，孫科以五五八票當選爲院長，陳立夫以三四三票當選爲副院長，立院預備會議至此宣告結束，臨時主席吳鐵城及臨時秘書長樓桐蓀均於即日卸除職務，臨時秘書處並即於當晚副院長選舉大會散會時致函孫陳兩氏，除通知渠等已分別依法當選爲立法院院長、副院長外，並附帶提出數事，㈠請即決定十八日舉行第一次院會之時間。㈡議事規則草案以預備會議未及討論，已決議移至正式會議提出，應至遲於十九日通過成立。㈢國民大會堂應於十九晚交國民政府，俾籌劃布置廿日總統就職典禮用之禮堂。

〔本報南京十七日電〕行憲第一屆立法院第一會期第一次會議定十八日晨九時舉行，將由孫科院長親自主持，主要議題爲討論議院議事規則草案，至秘書長人選，孫院長已決定由前立院外交委會委員長張肇元氏擔任，副秘書長人選猶在考慮中，唯已確定必爲北方人士，依修正立法院組織法第十九條，秘書長爲特派，副秘書長爲簡派，均係由院長就立法委員外遴選人員請任命之。張氏將自十八日起先行視事，俟總統就職後，再由孫院長將副秘書長人選提請任命。

〔上圖（右）孫科，（左）陳立夫。〕

立院第一會期將延至六月底

〔本報南京十七日電〕第一屆立法院第一會期，依憲法第六十八條規定，原爲至五月底止，然以行憲前之過渡政府，僅會制就卅七年上半年度之預算，故下半年度之國家歲計必須由立院於第一會期結束前將政院提出之預算案審議完畢，並以尚有行憲後法律案多件等待處理，據關係方面表示，第一會期勢將延至六月底始得休會。

〔本報南京十七日電〕行憲第一屆立法院，十七日午由委員六一六人互選產生，第六次預備會議臨時主席吳鐵城於十二時四十七分宣讀報告如次：「中華民國卅七年五月十七日，立法院舉行互選院長大會投票結果，孫科先生得五五八票」。「依照立法委員互選院長、副院長辦法第二條規定，根據立法院組織法第十條之規定，須有立法委員總數五分之一以上之出席方得舉行」，及第四條第一款規定「院長、副院長之選舉，均以得出席人數過半數之票數爲當選」，本屆立法委員總數爲七七三人，五分之一爲一五五人，本日出席人數爲六一六人，過半數爲三〇九人，孫科先生得五五八票，已超過出席人數過半數，當選爲立法院院長」。

選院長副院長投票秩序良好

孫陳得票均超過半數

〔本報南京十七日電〕立法院第六次預備會議，十七日晨九時半舉行，由臨時主席吳鐵城主持，首通過上次預備會議記錄，繼即進行院長之選舉，汪少倫復於此際聲明報載胡適於五月六日致渠函件，渠並未收到。劉效騫則提出書面意見稱：傅斯年並未放棄立委當選，其當選證書已託人代爲領去。旋臨時秘書長樓桐蓀報告投票注意事項後，十時零五分開始發票，投票，各委員即分左右兩路魚貫而登主席台，於碩大無朋之選票上圈選一人，投入票匭，秩序至爲良好，十時五十五分全部投畢，吳主席即宣布休息，並由臨時秘書處作開票準備。十一時半進行開票，樓桐蓀宣讀領票監察員倪文亞報告領票六二一張，發票六一六張後，依次開匭讀票計數，孫科一路領先，終以五五八票之絕對多數順利獲勝，全部投入票匭票數爲六一四張，除廢票六張外，有效票爲六〇八張，次多數之得票者爲：吳鐵城（九票），陳立夫（七票），黃紹竑（六票），傅斯年、林虎、謝惠慶、張之江、康澤、田雨時、王禹英（各兩票）。閻孟華、傅汝霖、王秉鈞、黃宇人、王啓江、韓振聲、李燕、賴璉、孔庚、劉蘅昭、趙亘旭、陳茹玄、巴圖畢力克、齊木公旺扎勒拉卜且（各一票）。十二時五十分，吳主席宣讀選舉結果之報告後即行散會。午後三時廿分續會，樓桐蓀報告午前選舉院長結果，會衆鼓掌後，即於三時四十分開始選舉副院長，投票秩序良好，一如午前，而迅速過之，四時廿分即全部投畢，吳主席宣布休息，由臨秘處人員作準備後，四時四十分進行開票，並爲節省時間計，加推趙亘旭、馬耐園、羅貢華、王啓江四委員爲監察員，樓桐蓀復宣讀領票發票監察員倪文亞之報告，領到選票六四二張，發出六一九張，旋即開匭檢選票，唱名記數，第一匭即見出陳立夫四十二票與傅斯年廿五票兩人對抗之局勢，然除第五匭陳得五十八票，傅得五十三票，比數接近，第七匭陳得十三票，傅得十四票，傅僅以一票佔先外，其餘六匭陳均領先，第六匭開畢，陳得票積累數已達三百十票，適爲出席委員六一九人之過半數，大局已定，迨八匭全部開畢，陳終以三四三票對二三六票擊敗勁敵，其餘得票次多者爲吳鐵城（五票），孔庚（三票），陳顧遠，齊木公旺扎勒拉博且（各兩票），張貞，孫科，吳鑄人，梁寒操，林虎，傅汝霖，蕭冠賢，張之江，王啓江，喬鵬書，戴修駿，王普涵，納旺金巴，周雍能，黃紹竑，李伯申，王禹英，王兆榮，陳建長，范予遂，徐源泉（各一票），廢票七張，總計六一二張有效票外，九張選票全部投匭。下午五時廿分吳主席鄭重報告選舉結果，陳立夫得三四三票，傅斯年得二三六票，依「立法委員互選院長、副院長辦法」第二條及第四條規定，陳氏當選爲立法院副院長，當得會衆熱烈鼓掌。最後，吳主席稱：院長、副院長業已選出，立院應即舉行正式會議，前經議事規則起草委員會擬定提出之議事規則草案，可否將之移送正式院會討論，亦獲全部委員同意，下午五時廿五分宣告散會。

主席夫婦遊太湖

（上）主席步出蠡園大門。（下）湖山別墅全貌，樓上左端第一室爲主席寢室。（本報攝）

孫院長談話

盼民青兩黨參加

〔本報南京十七日電〕曾任立院院長達十六年之孫科氏，十七日復以最大多數票當選爲行憲後首任立法院院長。記者頃特走訪孫氏，請發表對當選立法院長之感想，孫氏稱：立法院在過去即爲一實行民主政治之機構，將來當更循此途徑以進，一切均將經過會議之討論始能有所決定。孫氏發言時，態度輕鬆均極活潑，記者旋復詢其對民、青兩黨之參加立院及未來新閣之意見，孫氏稱：吾人試觀歐美各國政治，亦多有少數黨在閣員中佔極少數之位置之例，政見之決定，尤以民、青兩黨人數多寡爲定，並不以在立院之名額，即以原治名額言之，亦非多數，更言之，如增爲二百或三百名，在表決時仍非多數，但如有一人參加，其意見仍可發揮也。孫氏表示，希望兩黨能即時參加立院。末記者詢以孫氏主持之建國學會之組織，承稱：正在積極籌備中，即將正式成立。

陳副院長談

對當選表示愉快

〔本報南京十七日電〕陳立夫當選立法院副院長後，於散會時在六會堂中對包圍之中外記者談，此次副院長之選舉，本人能得過半數票當選，衷心甚爲愉快，本人過去並無競選副院長之意，但既經黨提出，只有服從黨之決議。有人對本人之攻擊，余爲顧全黨之團結，亦不願多所置辯，黨內之團結重於投票，不能因投票問題而影響團結也。記者詢以外傳先生當選副院長後擬即出國，有無其事？陳氏答稱：余無職務前，出國與否其爲自由，現既當選爲立院副院長，則出國必須先得政府之核准。記者再詢以競選前是否有出國之打算，陳氏笑曰：我最初連競選都沒有打算，自然更沒有打算當選及當選後出國了。陳氏當選後曾登台與臨時主席吳鐵城握手，在候車場中若干立委並將陳氏包圍，紛紛趨前道賀，陳氏亦對各立委之支持表示謝謝之意。

李宗仁等電賀孫陳

〔本報南京十七日電〕陳立夫氏當選立院副院長，其常府街寓邸十七日下午及晚間訪客盈門，紛往祝賀。李宗仁及夫人郭德潔，下午六時亦親至陳氏寓邸道賀，至六時半始行辭出。十七日往賀者，並有劉紀文，焦易堂，孔庚，方覺慧，劉蘅靜，曾慕平，李伯申等二百餘人。又李宗仁並分別電賀孫科，陳立夫當選。又立委黃宇人，劉不同等亦電賀陳立夫當選。

〔本報訊〕全國輪船業聯合會暨本市輪船業公會理事長杜鏞，率各地全體輪船同業，電賀孫科，陳立夫當選，又廣東旅滬同鄉會亦電孫氏致賀。

主席夫婦遊太湖

欣賞山水秀色狀至怡然

對無錫物價高漲尤關切

〔本報無錫十七日電〕主席夫婦十六日晚暫駐於郊區之蠡園湖山別墅內，十七日晨黎明起身，散步園林，欣賞自然景色，移時與夫人共進早點並披閱當日京滬各報，十時一刻偕夫人乘「頤香」號遊艇遨遊太湖，艇由「祥生」輪曳行，並以「明明」號艇前導引路，侍從人員另乘「萍蹤」汽輪隨侍於後，四船排成一列，徐徐東行，今日天色晴朗，湖光怡人，抵雪浪山後，捨舟登山，步履甚健，直上山巔雪浪庵及蔣子閣。蔣子閣係宋鄉賢蔣一楊讀書處，主席徘徊閣前良久爲狀至怡，管閣老農以香茗進獻，主席憑眺有頃，改坐藤轎下山返舟，復遨遊湖面，俯覽湖山秀色，於中獨山湖面進午餐，下午二時四十分返抵湖山別墅，附近民衆聞主席遊湖歸來，麕集隔河對岸，咸欲一睹主席夫婦丰采，主席聞報，命船停靠大門右側碼頭，捨舟登陸，向對岸民衆點首示意。蔣夫人領前，先主席進入湖山別墅大門休息，隔岸民衆感於主席藹然可親之神情，守候至晚未散。昨晚主席夫婦住蠡園湖山別墅，因該屋與城區不通電流，故自行發電，但以機聲擾人，未能好眠，主席爲如此一悠靜清閑之風景區，而爲嘈雜機聲所擾，至爲可惜，已諭令地方政府從速設法修復與城區間之電路，今日此間已自戚墅堰撥來小型發電機一架，可供百盞電燈之用，機聲已不復擾人，預料今晚主席夫婦當可獲充份休息。今日時值暮春天氣，湖上尚有寒意，出遊時主席衣長袍，外披黑大氅，夫人則襲西服長褲，外穿黑色春季大衣，戴白草編織之大草帽，遊罷黿頭渚及獨山諸名勝後，至八時薄暮時分始盡興而返。又當主席五時外出時，江蘇省房客聯誼會派代表多人，等候別墅門口，欲向主席請願，後由代表毛鳳鳴向劉副官轉呈來意後離去，江蘇省主席王懋功今晨乘錢塘號於中午十二時到錫，覲見主席，稍談即行辭出。今晚主席夫婦仍留宿無錫，定廿日總統就職典禮前返抵首都。

〔本報無錫十七日電〕主席十七日下午二時四十分返抵蠡園後，在休息時間內，接見江蘇省主席王懋功，無錫縣縣長徐淵若，縣參議會議長李惕平，京滬衛戍司令部無錫指揮所彭參謀長及憲兵第一隊閻隊長等。主席當即詢以有關無錫治安及農工商業情形甚詳，同時對於無錫物價較京滬等地猶高之情甚爲關切。

〔本報無錫十七日電〕主席夫婦於下午五時五十分抵獨山後，即步登萬安禪寺，徐縣長隨行，主席時時回顧，囑其對黿山風景區應多加培植，尤須注重造林，並盼當地紳士富戶咸能捐款，以發動此一工作。此外復囑禪寺內方丈應愛護樹木。後即偕夫人及侍從等繞山一週，登舟而返，在太湖泛舟遨遊。時近夕陽西下，碧波如鏡，主席頻頻扶欄遠眺，不時顯露其滿意愉快之笑容，領略四週湖光山色，至晚始返。

總統副總統廿日就職

典禮儀節已決定

當午接見外賓次日謁陵

〔本報南京十七日電〕總統、副總統就任典禮之儀節，國府典禮局於十七日晨集會後，已作最後決定。此項盛典，定於廿日晨十時在投票產生總統、副總統具有歷史意義之國民大會堂舉行，其參加典禮觀禮人員有國大主席團，秘書長，副秘書長及在京代表，立、監委，各部會首長，將官等約近三千人。同時東邀各國在華使節參加。總統及副總統之夫人亦將出席參與盛典。其儀式係於就任典禮開始時，首先鳴禮砲廿一響，由全體肅立，再次由監誓人國大代表吳敬恒就位，總統、副總統先後就位，然後奏樂，唱國歌，向國旗及國父遺像行三鞠躬禮，旋即行宣誓禮，由監誓人監誓。此項監誓之經過，乃由總統舉右手宣誓，完畢後，將誓詞親送監誓人後，總統即席致詞，末奏樂禮成，監誓人及總統，副總統相繼退，典禮於焉完成。參加典禮人員之服裝，規定文官藍袍黑褂或燕尾服（或中山服），軍官軍大禮服或軍常禮服，除着中山服外，有勳章者得佩勳章，各國駐京使節等着外交禮服，友邦將領着軍常禮服，並得佩帶勳章。

〔本報南京十七日電〕總統、副總統就任典禮完成後，將就國大會堂二樓接受外交使節及館員覲賀，旋總統、副總統即返總統府，於上午十一時在府內接受本國官員覲賀，並定於廿一日上午十時謁陵，全部大典即於焉完成。

兪鴻鈞決辭財長

〔本報南京十七日電〕財政部長兪鴻鈞，已決定於行憲政府成立時辭職。

政院今提出討論 公務員生活指數

〔本報南京十七日電〕行政院定十八日舉行例會，公務員四月份生活指數將提會討論決定。

白崇禧拜訪何應欽

〔本報南京十七日電〕國防部長白崇禧，十七日晨十時半特赴何應欽將軍官邸拜訪，並有所商談，至十一時始辭出。

凱塞訪晤顧祝同

〔本報南京十七日電〕美軍顧問團陸軍組組長凱塞少將，十七日下午四時往訪新任參謀總長顧祝同上將，晤談至爲融洽。

世運我足球隊 戰和南圻甲隊

〔中央社西貢十七日電〕我參加世運足球隊十七日下午與此間南圻足球甲隊作表演賽，該隊爲全越最精強之足球選手隊，結果三比三平局，十八日下午兩隊再度比賽，世運隊十九日即離西貢飛新加坡。

張羣花甲榮慶 今午招待友好

〔本報南京十七日電〕行政院長張羣，十八日逢花甲之慶，張氏爲避免舖張，僅定十二時在京國際聯歡社舉行酒會，招待友好。

〔又電〕張院長於十七日上午十時在官邸召見川省主席王陵基，對川省政情詳爲垂詢。

關麟徵飛蓉

行前與胡宗南密談

〔本報西安十七日電〕關麟徵將軍今下午三時由此飛成都，行前與胡宗南將軍往訪，密談逾三小時。

戡建動員委會 積極進行籌組

孫科邀宴有關人士

〔本報南京十七日電〕戡亂建國動員委會將於短期內籌組成立，聞全體委員名額可能達四十人。孫科對此極爲關切，特於十七日晚邀宴有關人士，商討該會之籌備工作進行事宜，計出席者有吳鼎昌，邵力子，吳鐵城，陳立夫，洪蘭友，等多人。

綏靖區政務座談會

研討剿匪方策

顧祝同致訓闡明總體戰略

〔本報南京十七日電〕軍聞社訊：綏靖區政務座談會，十七日上午八時至九時五十分由鄧文儀主持，研究匪情與剿匪方策。十時至十一時，顧祝同致訓，略謂：「今後剿匪軍事，應與政治經濟切實配合，即所謂軍政經一元化之總體戰略，并應從下層做起，嚴密組織地方保甲，充實自衛武力，使其眞能配合國軍剿匪」。顧氏繼指示各與會人員，抵任後首當使綏靖區內人民瞭解政府一切措施法令及自身任務之重大，并厲行綏靖區之各項經濟措施，吸收匪區物資，封鎖匪區經濟，加強思想鬥爭，俾早日完成戡亂使命，解除人民困苦。二時至三時五十分，內次彭昭賢到會主持研討民衆組訓及保留戶籍等問題；四時至六時後舉行小組研究，七時繼續綜合討論該等問題，九時散會。

雷震昨返京覆命

民青兩黨首腦在滬集會

立委名額問題未獲進展

〔中央社本市訊〕政委雷震氏在滬與民，青兩黨洽商立委當選名額問題，已歷四日，同時兩黨亦會議頻繁，研究對策，但迄至昨晚，此項問題似尚未獲顯著進展。昨日下午三時，兩黨首腦復在愚園路民社黨總部舉行聯席會議，決定對於此項問題仍維持日前兩黨聯合聲明之立場，並希望仍以過去三黨協議爲基礎，繼續協商解決，當以此項決意轉告雷氏，雷氏即於當晚晉京覆命。

滇立委當選名單

〔中央社南京十七日電〕雲南省立委當選人，業經選總依照該省選所電報選舉結果，將得票最多者核定如下：一區（五名）安恩溥，裴存藩，楊天理，段克武，寶子進。二區（四名）楊適生，楊家麟，陶鎔，孫秉樞。三區（四名）李培天，李希泌，馬崇六，蔣公亮。婦女（一名）羅衡。

各省市當選監委名單

〔本報南京十七日電〕頃悉：監委業經選出者，共計一六七名，其姓名如次：江蘇劉平，江衡權，倪弼，侯俊，錢用和（女）。浙江毛以亨，朱宗良，金越光，陳肇英，褚輔康（女）。安徽常恒芳，陳訪先，劉行人，金維繫，宋英（女）。江西曹浩森，熊在渭，鄧飛黃，葉時修，黃覺（女）。湖北賀有年，吳大宇，朱綬光，胡阜賢，蔡孝義（女）。湖南林式增，陳大榕，唐鴻烈，李不韙，黃亮軒（女）。四川陳翰修，呂超，冷遹東，曾道，喻培厚（女）。台灣陳慶華，丘念台，陳嵐峯，陳江山，李緞（女）。福建陳黎洲，劉永濟，陳逸元，高登艇，張蕙圖（女）。廣東鄧晉，余俊賢，邢森洲，何克夫，鄧蕙芳（女）。廣西李宗仁，王贊斌，張駿，劉蘅民，何予淑（女）。雲南張維翰，王恕，段克昌，陳廷璧，顧映秋（女）。貴州馬空羣，謝汝霖，張宗華，廖懷忠，郭昌鶴（女）。河北李嗣璁，王向辰，王宜，耿毅，梅彤華（女）。山東丁惟汾，王夏劍秋，謝季勛，張瑞琰，劉巨金（女）。河南郭仲槐，李鳴鐘，劉延濤，于鎭洲，鄒效蘭（女）。山西楊貽達，邱仰濬，梁上棟，丁俊生，張岫嵐（女）。陝西趙恩如，李夢彪，于右任，發莊，曹承德（女）。甘肅馬繼南，王新令，田炯錦，鄭少文，柴峯（女）。察哈爾張國柱，張志廣，劉爵西（女）。綏遠郭擠愷，谷鳳翔。熱河楊宗培，盧鳳閣，王潤霖，胡之潤，王竹祺（女）。寧夏趙煦，康玉書，李醒民（女），王含章，蘇兆瑞。青海韓起功，郭學禮，趙守鈺，馬壽昌，馮雲仙。南京陳庵，孫玉琳。上海陶百川，楊虎。天津趙光旋，郝遇林。青島侯聖麟，朱乃洪。漢口胡文暉，居正。重慶譚文節，陳雲閣。西安李紀才，田毅安。廣州李煦寰，寶暉。瀋陽張建中，曹德宜。西康格桑悅希，李廷俊，陳志明，曹汝鑑，楊羣先（女）。遼寧王維祺，何濟周，田欲樸，梅公任，崔淑菁（女）。遼北崔景琛，侯天民，祁天鵬，陳瑀山，張維貞（女）。吉林劉哲，王冠五，畢東垣，張一中，傅汝霖（女）。北平馬慶瑞，蕭一山。蒙古王枕華，奇世勳，任秉鈞，于德純，張秉智，龍舟，富世臣。西藏拉敏益喜楚臣，計宇徒何巴郭。海外第一區鄺琦普。

雙馬牌 雨衣
Raincoat
防雨卡其布
大量供應
全綫質料堅厚
官製各式服裝
衫毛棉衫 汗衫
上海祥生雨衣服裝廠出品
崇德路一五〇弄五號
電話：八七五二九

王開照相
材料好 技術高
上海南京路三七八號
電話九一二四五 四七〇四四

三蘭地
品質高 超等 獎倫

南京路
新雅粵菜館
著名 菜好 定價 公道
電話九〇〇八〇

中國絲業股份有限公司召開股東臨時會通告
茲經本公司董事會議決於本年六月二日下午三時假座上海香港路五十九號五樓銀行公會舉行股東臨時會討論將本公司業務狀況暨股份分派案外特此登報通告各股東屆時出席又會期前十五天內停止股份過戶除專函外特此登報通告
中國絲業股份有限公司董事會啓
民國卅七年五月十八日

華泰行
經售 歐美 航海用品 測量儀器 繪圖材料
WALTER DUNN Co. LTD.

重價徵求
老翡翠 老式鑽石 新老光珠
陸天寶
福煦路三二五號 成都路口 T八一八〇五

顧正言律師受任瑞豐木號吳蔚蓀君常年法律顧問
事務所：上海河南中路三二五號二樓四室 電話：九三〇八一 九〇六八八

毛雲律師受任復興館 祥興館 暨吳陳氏 吳炳炎爲常年法律顧問通告
其營業信譽財產及一切法益者本律師當負依法保障之責特此通告
事務所：北京西路四七三弄三號 電話：三四七五一

資源委員會煤業總局上海營運處徵購拖輪及鐵駁啓事

上海市鋁器工業同業公會公告（立案證書社組丁字第三〇五號）

梅林牧場調整售價公告
歡迎訂飲 歡迎批評
梅林牧場謹啓

眞達老和尚茶毗啓事

中央信託局公告 無字第廿二號

中央信託局代理出售 政府物資財產委員會 第192次標賣大批棉布公告 標字第一九六號
物資名稱 各種棉布

中央信託局代理出售 政府物資財產委員會 第193次標賣大批日用品及水泥藥品等公告 標字第一九七號
物資名稱 男線襪，女線襪，嘰，幾方格被單，彩花被單，汗衫，府綢襯衫，毛巾被單，毛巾，煤球，水泥，火柴，肥皂，消治龍，藥品等

中央信託局代理出售 政府物資財產委員會 第194次標賣大批茶磚紙張水泥及雜貨公告 標字第一九八號
物資名稱 茶，磚，牛羊皮頭爪，廢鐵，葡萄糖，火柴，書面紙，汽車，汽油桶，各類日貨印刷紙乾板，雪茄烟，啓新馬牌水泥，顏色回絲

中央信託局蘇浙皖區敵偽產業清理處公告（37）秘字第八〇號

上海市地政局公告（37）滬地肆發字第27224號
局長 祝平

海關總稅務司署海務科航船布告 第一二二號
海務巡工司 水佩而

資源委員會上海營運處徵購智利硝石啓事

資源委員會國外貿易事務所招標改製鎢砂外包麻袋啓事

交通部民用航空局直轄交通大隊啓事 第一一五五號

津浦區鐵路管理局駐滬辦事處招標通告（卅七）字第489號

海軍廈門區巡防處 閩海打撈公司 標售楚泰軍艦殘骸啓事

中國航空公司標購電器啓事

社論 安定物價首宜安定金融

上星期的最後四天，由於銀根突然抽緊的結果，本市物價漸見回落，以米、油、糖、紗、布、肥皂等大宗貨物爲例，除米價所跌無幾而外，十五日的市價已比十一日低落一成至二成不等。可是昨天外匯牌價忽又轉趨波動，掛高百分之四十六，美匯四十七萬四千元，掛高十五萬元；英匯一百四十二萬元，掛高四十五萬元；港匯八萬八千五百零四元，掛高二萬八千零七元。物價稍稍安定，而金融卻又不安定起來了。所以不問物價今後能否繼續波落，以及此項波動尚能延續多久，假如抑平物價，單靠這些抽緊銀根以及壓迫證券市場等突擊手段，而不從限制發行，利導游資，穩定外匯，扶植生產這些根本辦法設想，那末我們覺得似乎總欠正常，而且也太不澈底了。

這理由是很淺顯的。銀根抽緊以後，如能控住不放，使市場能保持相當的安定狀態，則在沒有其他新因素的條件之下，物價的漲風，或不致再度死灰復燃。若一曝十寒，時緊時鬆，則一時抽緊的功效，未必全屬有效。

現在內滙和還現的限制，雖沒有放鬆，但在私運夾帶，和物資移動等方式之下，各地遊資流滙的數目，仍極可觀。自從東北流通券准許交流，華北華中匪患益深，而華南物價又以通貨過剩，其上漲率竟超過上海，致形成了資金的倒流。在這種形勢之下，縱使同範之法幣不再增發，本市的銀根，亦未必能長此抽緊；何況通貨起碼的希望，事實上亦未必能做到？

工商事業之發展，其最主要的條件爲安定，而金融上的安定，尤爲促進事業的樞紐。因爲融通，利息，匯兌等項，如果變化無常，不可捉摸，則一切損益，均將無從計算，而惟見東奔西波，以動圖其日常之難關，當然談不到甚麼發展了。如果應付失當，周轉不靈，則星星之火，可以燎原，更有引起或大或小的風波之可能。故金融當局的唯一職能，端在默察機先，防微杜漸，以求市面之安定，斷沒有反其道而行之，故使金融市場多所波動或甚至釀成騷亂的道理。

所謂抽緊銀根，其意在抑平物價，亦未嘗不可以力謀安定自謀。不過未溫以前，既沒有鑒往知來，逐漸收縮，以爲綢繆未雨之計，而徒於事後，張皇補苴，實施突擊，使許多工商界措手不及，齊陷於非常困難之境，這豈是維護工商之正當辦法？況這種手法，以前也曾一再試過，並未能把物價確實安定起來。其短期庫券的發行，原說是吸收游資，抑平物價的有效方法，卻又沒有乘時應勢，充分地加以運用，而依賴要使這突擊的手段來，於漲風異常熾烈以後，施以迎頭的痛擊；這在打擊投機，挽救國民經濟一點上說，雖未嘗不是痛快的舉動，但在整個的經濟上看來，其代價也未免太重了。

當然，我們並不願爲興風作浪的抬價奸商作辯護，但亦不願見正當的工商業，在這種突擊式的作風下，一再的嚐人爲的痛苦，致加深他們的危機。換句話說：抑平物價，是人同此心的，抽緊銀根，亦是心同此理的。但遊資之來，由來已久，並不是突發的急症，亦不是臨時急救所能奏效。當局如何爲吸收遊資和抑平物價設想，應該拿定方針，從多方面不斷地努力；在漲風既起以後，固不應袖手旁觀，聽它莽漲澎湃，漫無止境，而在比較的緩和時期，亦應當釜底抽薪，標本兼施，以免積久氾濫，一發而不可收拾。

大漲之後，必有小回。這幾日漲風稍稍回平了，抽緊銀根的人們，或者要躊躇滿志，認爲得到成功了吧？我們卻以爲一般正當的工商業帶累太重，而照過去幾度的成例看來，所謂突擊式的抽緊銀根，其效益亦復有限。所以盼望他們更進一步，作持久性與有計劃的措施，毋使漲風與突擊一再重演，斵喪工商界的元氣。

現在實銷依舊未動，內地有許多地方，其物價尚落在本埠之後，就本埠論，許多批發行盤，亦遠落在廠盤之後，足證最近這次五月漲風，與銀根鬆緊，的確有因果關係。所以安定金融，應是安定物價的重大前提。但短時間的偶發的突然抽緊，毋寧說是擾亂的成分居多，還談不上真正的安定，何況在物價小回而稍平之際，又來一次外匯牌價掛高的刺激呢？

北寧路錦榆段國軍會師
熱西攻防戰展開
傅作義飛承德當日返平

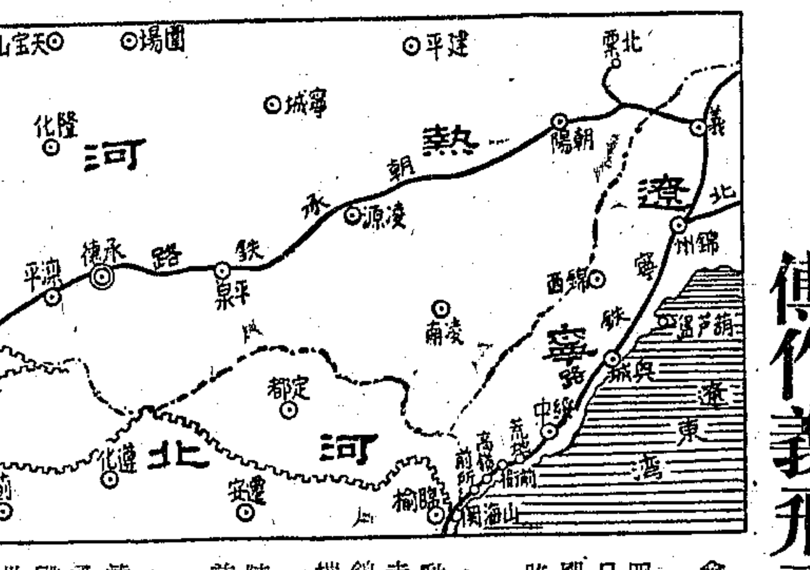

【本報秦皇島十七日電】錦榆段國軍十六日會師，十八日即可修復通車，秦皇島安定如恒。

【本報北平十七日電】關外國軍十六日下午四時在高嶺會師，共匪向北竄去，國軍於十六日晨起，分自綏中榆關相對出擊，共匪聞風遠颺，鐵路搶修甚速，僅餘前衛高嶺間待修，據路局方面稱三日內可通車。

【本報錦州十七日電】匪七、八、兩縱隊大部，十七日由北票朝陽等地向遼西之觸角義縣運動，北鎮之九縱隊亦向大凌河方面集結，遼西走廊將有大戰，據推測：匪將首圖義縣，繼攻錦西，錦西將爲主要目標，以斷葫蘆島海援及摧毀工業，錦州防務鞏固，匪不敢作正面犯擾。范漢傑已由綏中返錦坐鎮，孫渡亦督所部嚴陣以待，空軍正忙於偵炸，錦州安謐，僅南郊前夜有散匪竄擾，立被擊潰。

【本報承德十七日電】熱西全面展開攻防戰，承德外圍大小據點均受猛襲，匪軍集結總力達五萬餘，分西、北、東三面包圍壓縮前進，承北六十里之象鼻山，遭匪砲轟，工事大半被毀，雙方混戰達兩晝夜，國軍轉移陣地；承東卅五里之千溝子，豐寧西十五里之王家千莊頭爭奪尤烈，古北口東南郊匪獨立五師開始進犯，守軍迎擊，刻正激戰中，平古路交通復受阻，承東匪一部東調，圍攻平泉，城郊昨晚砲戰竟夜。

【本報北平十七日電】傅總司令作義，十七日午十二時專機飛承德，召高級將領訓話，指示機宜，當日返平。承德防禦萬全。承北象鼻山因戰略關係，十七日放棄。

鄂北光化城國軍撤出
老河口戰事益烈
宛西國軍收復鎮平侯集

【本報南京十七日電】鄂北戰事益激烈，國軍十五日夜撤出光化縣城，與老河口國軍會合，十六日匪分路攻老河口，國軍憑堅固工事堅決阻抗，匪損失甚重，迄十七日晚七時止仍激戰中。

【本報漢口十七日電】襄樊甚安謐，國軍正增援老河口，加強該地防務。平漢路南段駐馬店以北情況頗混亂。

【中央社開封十七日電】由南陽西進國軍，十五日午收復鎮平及以南之侯集，又竄入宛西匪爲逃避國軍包圍，除陳匪部第四縱隊與餘人沿公路向西北流竄外，陳賡劉伯承等匪主力大部向北移動，到達許昌以北之和尚橋，蘇橋及西北之禹縣以南地區。

【又電】在濮陽一帶整訓之陳毅匪部主力，已經證實確北竄廣平、肥鄉一帶，外傳由魯西渡河說不確。

【本報西安十七日電】豫西匪一個團，由新安沿鐵路竄往澠池，隨行有大車百輛，配備亦較佳，其企圖可能係欲堵截自陝縣東擊之地方團隊。

【又電】隴海中綏靖區司令部定下月一日成立，設於咸陽。

【又電】某觀察者告記者，匪由隴東竄回陝北後，下一步棋可能由晉南調兵過黃河入陝，再圖會合作亂。此說刻已有事實證明其推斷無誤。據軍息：晉西呂梁山區匪強征民兵四千人，由河津縣屬之禹門西渡黃河之「幽門」，入陝北韓城縣境補充第二縱隊王震匪部，另匪解放旅附砲多門，亦在此渡河西來，刻均集結於郃陽縣城西北廿公里之甘井鎮。又洛河東側之匪佔領區內，月來亦加緊搜索壯丁，強編爲民兵，已編成者有兩個旅。

首批隴東匪俘 千餘解抵西安

【中央社西安十七日電】首批隴東匪俘一千六百餘名，分乘卡車五十三輛，十六日午於大雨滂沱中解抵西安。

【又電】渭北隴東剿匪大捷，人心振奮，西北行轅主任張治中，甘主席郭寄嶠，頃聯電西安綏署主任胡宗南致賀，並派員携款廿億元代表行轅及甘省府前往戰地慰勞國軍將士。

【本報蘭州十七日電】邠縣、長武、鎮原、涇川一帶殲滅共匪秘密文件多種，該項文件中對匪方之陰謀計劃暴露無遺。頃悉中央已派專機將該項文件及俘獲匪方軍要人員，由西峯鎮運往西安。又，甘省府特撥糧千石，發放涇川災民。

豫毛匪竄擾區 民衆紛起自衛

【中央社鄭州十七日電】軍息：毛匪佔領區肥鄉，邱平，成安等縣民衆，因匪強征十歲以上兒童入伍，激恨在心，自動組織白陽教會，已號召十萬人，不久前會將匪肥鄉縣政府解決，並擊潰匪步兵一個團。毛匪竄擾區實行所謂翻毛底缺，即將富農中農及逃亡戶之傢具雜物搬集，平均分給村民，收買人心，人民迫於威勢領取者，多於匪撤退後送還原主，足見一般人民恩怨之分，尚非如毛匪之所始料。

匪續猛犯臨汾 一再失利屢易匪酋

【本報太原十七日電】匪犯臨汾失利，再度易酋，賀龍由離石抵臨汾坡，並由豫調來韓鈞部一旅增援；另一縱隊北上洪洞，築阻止南援國軍之工事，工竣後南返。聞匪決不惜任何犧牲，攻略臨汾。匪十六日攻勢挫敗，今午又集中砲火猛轟城東及城南，步兵瘋狂猛攻，正激戰中。

社部撥鉅款急賑
膠濟路受匪荼毒各縣 並救濟逃至濟青難民

【中央社南京十七日電】膠濟路沿綫濰縣、昌樂、臨淄、益都等縣遭匪竄擾，民衆受害慘重，社會部業經呈准政院，撥發振款五十億元，交山東省府辦理急振。又以昌、濰一帶，難民及該縣青年逃匪荼毒，不堪壓迫，紛紛棄家流亡，逃至濟南青島者爲數甚衆，蔣主席極爲關懷，業經社會部呈奉政院，准撥山東省政府四十億元，青島市府二十億元，即日對該項難民及青年實施緊急救濟。

【中央社濟南十七日電】昌濰突圍榮軍百餘名，刻在濟治療傷患，各廠勞團體每人分贈慰勞金五十萬元，各受傷官兵慨然表示「打回老家，以謝厚情」。

蘇北展開追擊戰
漣沭交界匪已陷入重圍 阜寧國軍乘勝直薄鹽城

【本報鎮江十七日電】軍息：蘇北國軍已展開追擊戰，由豫皖海地區向魯南逃竄之匪第十二縱隊一部，近至漣、沭交界地區，已陷入國軍及地方團隊重圍，現張司令官雪中，已令蘇魯邊區駐軍，迎頭截擊，務予殲滅。並悉顧祝同將軍已嚴令魯南國軍某某兩勁旅，預作佈署，嚴陣以待，以粉碎蘇北殘匪企圖重建魯南根據地之迷夢。

【本報泰縣十七日電】軍方負責人稱：通榆綫上陳匪主力已因國軍南北兩綫有力兵團壓迫，開始分路向北潰竄。又，攻克阜寧之國軍，正乘勝南下，直薄鹽城。

【本報徐州十七日電】國軍週日向魯南山區展開清剿戰，昨在郯城以東前後匪共一帶搜剿，殲匪郯城獨立營，獲輕機槍二挺，步槍七十餘支。

【中央社徐州十七日電】蘇北陳匪第二縱隊，迭遭國軍打擊，刻大部向臨沂南之西新安鎮逃竄，國軍正予兜剿。

農業機械及種子 開始自平空運濰

【合衆社北平十七日電】美國中華救濟團十七日開始急救濰陽之饑荒，自平空運農業機械赴濰市計共機械十九噸，種子三百十噸，藉使濰陽能有良好之秋收。按目前濰陽附近農民均無種子耕耘，而其所儲食糧，於夏季將終時即將消耗殆盡。十七日空運者計有機械十噸，包括曳引車等，在五月春耕期終了前，將有九十噸種子由民航，央航，中航機運濟。

蘇州佃租暴動 昨又發生一起
太平橋收租棧被搗毀

【本報蘇州十七日電】蘇州近日武裝佃租迫使農戶聚衆暴動，今日太平橋地方又有農民聚衆搗毀收租棧，收租棧職員二人被毆受傷，行兇農民僞首十餘人當場被捕待究。又黃埭聯合收租棧於昨日被搗毀後，今日蘇縣府特派幹員赴鄉澈查真相，該棧已向吳地院告訴行兇，請求懲兇。

日本賠償物資 首批即將運竣
分配委會今開首次會

【中央社本市訊】據有關方面息：日本賠償物資第一批即將運竣，最後五輪均於短期內可陸續來滬，至第二批物資，我國方面可獲得兩萬噸，須於下半年始能起運。

【本報南京十七日電】日本賠償物資分配工作即將於日內開始，經部日本賠償物資分配委員會定十八日下午在經部舉行第一次會議，商討賠償物資分配問題。截至目前止，申請賠償物資之民營工廠已達三百餘家，賠償物資已運抵國內者計一千一百箱，內包括工具機九百餘件，較之民營工廠所要求償配之物資尚不敷甚巨。又賠償物資評價委員會亦定廿一日舉行第一次會議，該會將由童季齡主持。

新疆建輔團長 戈福祥今飛京

【本報蘭州十七日電】新任新疆建設輔導團長戈福祥，定十八日由蘭飛京，向中央各有關部會商討該團組織人選及經費技術事宜。

漢長江水漲 距最高水位尚遠

【中央社南京十七日電】據水利部發言人十七日宣稱：邇日報載長江水位上漲，查漢口水位，自今年三月十八日起至四月廿四日止，較民廿年同時期爲高，本年五月十五日，漢口長江水位二二·八二公尺，較民廿年同日之二二·六〇公尺高出〇·二二公尺，十六日二二·九一公尺，較廿年同日高出〇·三一公尺。長江大汛時期最高水位在七八月間，現水位較廿年同時期爲高，然距廿年八月十九日之最高水位二八·二八公尺，相差尚遠，本部於三月杪據報後，即飭江漢工程局，對今年江漢歲修工程切實辦理，並隨時注意防護，以策安全，外傳本部發出「警告」，及謂今年長江將發生水災之說不確。

台烟酒公賣局長報告業務

【本報台北十七日電】省新聞處今舉行記者招待會，由烟酒公賣局長蔡玄甫報告業務。蔡氏首指出爲維護省庫財政，故烟酒仍保留專賣制度，卅六年度盈餘繳庫爲十一億餘元，佔省庫收入百分之廿五，本年上半年預定繳二十億，相信頗有把握，本年產捲烟卅二億枝，烟絲六十萬公斤，雪茄廿四萬枝，酒類四十一萬餘公石，而耕種菸葉面積爲五千五百餘畝。蔡氏末述其認爲對象，乃爲轉賣商，致被抬價暴利，人民未能受實益，該局正在防止中。

平煤商抗繳煤捐 一度與警察動武

【本報北平十七日電】平煤商抗繳煤捐，今晨煤車三百餘輛在阜平門外與警察動武，一警長被毆，警察鳴槍鎮壓，幸未擴大。煤業公會表示，必要時將停供平煤，蓋由門頭溝到平六十里，須繳捐十種之多。按此間三日來煤價漲起一倍。

鷄尾部 蛋一孵出 隻兩脚

【本報寧波十七日電】寧波和義路九號居民諸崇德家所畜母雞，於日前孵卵十二隻，昨晚有八隻出殼，其中一隻尾部多生二脚，其足趾與腹下者相反，一時鄰里爭睹，莫不稱奇。

平綏路包同段修通 應縣不日可解圍

【本報太原十七日電】平綏路包頭至大同段十五日修通，應縣不日可解圍。

【本報蘭州十七日電】平綏路通車在即，此間日來擬赴包頭旅客漸多，停開已久之蘭包直達班車，定十八日恢復通車，行程四天。

朱紹良召見方靖

【本報重慶十七日電】朱紹良今召見方靖，指示川陝鄂邊境防務，並令方氏十八日返達縣坐鎮。

川興修五大省道

【本報成都十七日電】川省府爲完成全川交通網，開始興修五大省道，萬縣開縣路，廣元閬中路，長壽梁山路，安岳內江路，宜賓興賓路，中央補助經費七七四億，本年完成。

甘陝至川西川北 兩公路測量完竣

【本報蘭州十七日電】七區路局爲貫通西南與西北擬築之隴武都至川西江油，及陝南西鄉至川北萬源兩公路，在軍事經濟各方均有重要價值，現已測量完竣，必要時同時動工。

中央紀念週 馬超俊報告

【中央社南京十七日電】國民黨中央黨部紀念週，十七日晨九時在中央黨部舉行，由鄭委員彥棻主席，行禮如儀後，即由中央農工部長馬超俊報告該部之工作情形，馬氏就該部卅六年度工作概況及卅七年度工作計劃分別加以報告。

錫物價先疲後緊

【本報無錫十七日電】今日物價先疲後緊，良以外匯掛高刺激人心，一度提升，終因銀根抽緊，欲振乏力，白粳五二七萬六，白元五九二萬六，羊秈五一七萬六，埠秈五一六萬六，外江秈五一八萬六，興化秈五一七萬六，粳稻二四二萬四，小麥四六〇萬，白麥四七〇萬，兵船粉一七二萬，荳油一二二〇萬，雙魚紗一九二〇〇萬。

【本報成都十七日電】蓉物價平，糧米獨猛漲，十七日雙石七一四萬，傳有奸商購囤，省府今派員查緝，並在市場拋售公糧卅二萬石。

渝衛生局長李之郁稱
楊妹已八日未食 脈搏睡眠均正常

【本報重慶十七日電】楊森今令衛生局派員陪同黔教育廳長及貴陽醫學院教授數人前往市民醫院晤楊妹。頃據衛生局長李之郁稱：楊妹已八日未食，大便無任何變化，脈搏睡眠，始終正常，可見不食絕非虛構。研究楊妹內部之補償作用爲次步行動。渠今已將經過詳情向衛生部呈報。

台北女商人 居處尚無郎
夜半槍聲三響 陳銀福遭兇殺 案情離奇·正追究中

【本報台北十七日電】台北今發生一離奇兇殺案，女商人林紹宜，卅八歲，未嫁，在台經營食品公司，其父母居滬，於去年六月間派胞兄陳銀福（五十一歲）來台，與女爲伴，林寓中山北路三段四十九號二樓後房，前房則爲林之表兄，現任食品公司經理，陳則住樓下，另有潮籍女傭二及台籍女傭一，分住樓上邊房，不意今晨三時，陳銀福突被槍殺，至六時始爲燒飯傭婦發覺，經報警局偵查，驗得陳胸部中三槍，臥室窗開啓而大門未啓，上下物件毫無損失，左右鄰居曾於三時許聞槍聲三響，林宅傭婦則僅洗衣傭阿金曾被槍聲驚醒，隱約聞並聞有「死了，死了」之私語聲及「啊呀」一聲，餘均無所知。警員並在林女床頭查獲陳之手錶，在死者脚旁，查獲一尺許利刀，惟無血跡，現警局正追究中。

【又電】浙省壯丁安家費，決分富裕、自足、貧瘠三級縣份，列等征收，貧瘠縣每名穀米五至十石，自足縣穀十二石至十六石，富裕縣穀十五至廿二石。

金華 【本報電】浙省金衢區縣政視導團團長王心錦等十餘人，十七日午蒞縣視導。

海寧 【本報訊】今春收繭協導會及參政會規定，凡合作烘繭處祇准收買社員之繭，其非社員之繭應售與絲廠商所設之繭行，雙方兼顧，頗爲公允，本縣斜橋鎮有繭行兩家，本來東市之民生與記一家，歸合作烘繭處，西市之緯綸一家，則與嘉華公司訂約收繭，不料此次核定，竟將兩家繭行統歸合作烘繭處，該公司不得已解約放棄，蠶農聞之，群情譁然，蓋斜橋區域遼闊，產繭豐富，倘全鎮繭行均由合作烘繭處估，不僅有操縱之嫌，且使廣大區域內之非社員蠶農產繭，其要求數於社員所產者，售繭無門，甚爲憤激，聞已由該地士紳及鄉保長聯名呈請主管機關仍將經一家劃歸絲廠收繭，俾大量生產，獲有出路，而免優良蠶繭流入土絲，違反政府改良蠶絲之整個計劃，深望主管者顧全事實，採納民意，俾免滋生鉅大糾紛。

鎮江 【本報電】蘇北難救協會以淮陰區災戶衆多，雖經政府數次撥款急救，終因糧價騰貴，不夠嗷哺，今再度向政府籲請加撥賑款，以解難胞之倒懸。

【又訊】省保安司令部通令沿江各縣，沿江夜行民船，自即日起一律禁止，如再發現夜航，應鳴槍示警，凡不聽令，照常行駛者，即視爲匪船，得予以射擊。

宜興 【本報訊】關於本縣土地陳報，縣參議會呈省請予緩行，業經省令以本縣環境特殊准予緩辦。【又訊】李縣長出剿破獲匪組織所謂「宜興莫斯科」後，執鄉時復在張渚擒獲匪首李關大，本擬解縣，經衛地方人民要求，即行就地槍決。

常熟 【本報電】此間支塘鎮杜家宅基降落大氣球一個，據悉係防空司令部之航空標識，今晨已由當地防空哨長周志洪向區署呈領，以便送還應用。

【又電】縣府據報，蘇、錫、虞、交界處蕩口附近，發現股匪竄擾情事，嚴令邊境各鄉鎮妥爲防範，虞南區清剿指揮官實振儒，於十七日赴鄉，督飭所部展開防剿，以維治安。

蘇州 【本報電】西山包山煤礦公司，近無故解僱客籍礦工四十餘人，引起軒然大波。被裁工人已電呈社會部訴陳經過，請求救濟，並於今日招待記者，要求社會繼續支援，決向法院提起訴訟。

崇明 【本報訊】最近共匪四出勒索，投書向化鎮盈豐泰索苞米二百石，河角宋其偉索苞米一百石，七激鎮趙知義索苞米二十石，信內均附槍彈一粒，當局正嚴予查緝中。

蚌埠 【本報訊】皖省府接受省參議會決議，對於各縣市烟毒，決大刀闊斧，嚴厲禁絕，通令飭屬凡查獲烟毒竇戶吸戶，立即處以極刑。此間市政府已奉到此項電令，限期肅清烟毒。

徽州 【本報訊】江南鐵路京蕪段，得中交兩行協助，各貸美金四十萬元，呈請中央銀行准予給匯，交部保證承還購買鋼軌，由公司代總經理周賢頌飛美購運，現首批鋼軌一千八百噸已於上月由美啓運，其餘部份，亦陸續裝行。一俟此項軌料運到，本月即可舖修。

時人行蹤

▲東京電 遠東國際法庭我檢察官向哲濬離此兩週，十七日下午抵東京。

▲北平電 張彭春十七日午飛滬，張伯苓午後返津。

▲香港電 我駐暹新任大使謝保樵，十七日離此赴曼谷，就任新職。

▲本市訊 滬議長昨晚因公搭夜車晉京。

▲本報重慶電 第四兵團司令羅廣文定十八日飛蓉，訪第八訓練處接洽要公。又美空軍顧問菲倫中校定十八日飛京。

▲北平電 首都記者訪問團一行十五人，於訪問太原後，十七日下午由并抵平，將赴張垣訪問後返京。

▲本報張家口電 張垣市新市長王德厚十七日到張，新舊正辦理交接，定廿日就職。

金壘輝未死訊 監署查明不實

【本報北平十七日電】有人在監察院密告金壘輝未死案，經監使署澈查結果，證明所告非實。

中航公司增闢 港至台北航綫
昆港綫不日亦可開航

【中央社香港十七日電】據中國航空公司此間經理何鳳元稱：自廿日起，該公司將增闢香港台北航綫，定每星期四往來一次。該公司原先僅有香港至台南之航綫，須換火車始可至台北。

【中央社昆明十七日電】中航公司昆明辦事處息：該公司最近將開闢一新航綫，由昆明起飛，經海防、海口抵香港，回航即以香港爲起點，仍經海口、海防返昆，此一航綫已籌備就緒，不日即可開航。

袖珍新聞

杭州 【本報電】浙省奧昇陽縣，有荒地一萬餘畝，可耕地在半數以上，決以曳引機先耕百畝試種，省府已定爲山區墾殖示範區，歡迎農部在該地設置畜牧實驗所，並將從

湛江女犯被姦成孕案 主角陳光騰逃逸
被害人籲請主持公道

【本報廣州十七日電】湛江地院看守所長陳光騰，強奸女犯鄭秀金成孕，迫令墮胎案，詳情曾載上月廿日本報，鄭曾逃圖自殺不死，旋向湛地院控訴該所長，經一度提訊後，該院院長即命陳自行返所候傳，陳某以難於卸罪，乃乘機潛逃無蹤，鄭氏以冤抑莫伸，頃特籲請粵省記者公會主持公道。

金壇 【本報訊】勝利後首次縣運會，於十五日上午十時在公共體育場隆重揭幕，出席單位七十八個，參加男女健兒計一千餘人，會長嚴縣長親臨主持揭幕禮。縣師女生吳睿代表宣誓，情緒熱烈，盛況空前。

華北水泥工業王座
啟新洋灰公司唐山廠近貌
本報記者 李紹林

【本報天津航訊】最近有一個機會去唐山，得以實地參觀了華北最大水泥工業啟新洋灰公司唐山工廠，這個擁有工人三千餘人的大規模水泥工業，目前產量每日爲五百噸，最高產量可以達到一千噸。戰亂阻碍了建設，洋灰無用武之地，華北方面根本沒有鉅大銷場，華南方面雖有相當需要，而運輸卻有不可克服的困難，各種困素，造成建設的基本工業之減產，這現象今日正普遍反映於各地輕重工業，是一幕無比的悲劇。啟新的負責人一如其他工業的主持者，他們迫切的祇希望安定。在啟新工廠，現在存有製成的洋灰二萬餘噸，已燒妥待磨的熟料十餘萬噸，時價總計在一萬二千億元以上，如此鉅量成品的堆積，不斷增加着資金週轉的困難，最近他們正努力於拓展

南洋市場 希望闢出一條生路。

洋灰工業之出現於唐山，遠在光緒十五年，當時粵人唐景星氏首創土敏土廠於該地，設備簡陋，技術亦不佳，而尤其不可思議的，是燒製洋灰所需的灰石，竟是遠自廣東採運，由於成本過高，成品滯銷，此土敏土廠到光緒十九年即告關閉。光緒二十六年周學熙氏承辦此廠，並且聘請德人昆德爲工程師，經昆德發現工廠附近的石山，整座是洋灰原料石灰石，不過這工廠開工不久，就遭逢拳匪之亂，又告停工。亂平繼續恢復，光緒三十二年才正式註冊爲唐山啟新洋灰公司，光緒三十三年改稱啟新洋灰股份有限公司，直到現在，昆德發現的石山，數十年來不斷開掘，石山由頂到底已被掘成一條鴻溝，迄今仍然是啟新洋灰的來源。

燒製洋灰的主要原料是石灰石，另外還要加入紅土，黃砂以及鐵石，牠們的成份，完全要經過化驗，作適當的配合。

燒製程序 並不太複雜，第一步是把石灰石，紅土或黃砂，鐵石加以攙合，磨碎，次一程序便是送入溫度攝氏一千四百度的窰內加熱，最後一步程序是把燒好的熟料摻以適量石膏（百分之三十至三十五），再加水，在攝氏一百度以下的溫度中磨碎成粉，就成了用途廣泛的洋灰。此一工業，技術方面，完全在化學成份的控制，其中石膏是一項大量的消耗，每出洋灰五百噸，約需要石膏一百七十五噸，啟新所用的石膏，戰前多從太原購來，以後也向湖北購買，現在交通阻塞，幾乎完全仰給國外了。啟新的

絕大優點 是原料燃料的供應極爲便利，蒸窰所需燃料，煤礦，不會發生問題，至於主要原料石灰石，產地距工廠不滿一里，有軌距十八吋的小鐵路自石山直達工廠，完全利用山的坡度修築，往程空車以騾馬拖引，返程運料進廠則不需要任何動力。廠內設備，第一步是強力鋼磨，將原料磨爲細粉，其次就進入摻合廠加以調合，然後被送入旋窰加熱，在一千四百度的旋窰內加熱四十分鐘，即成爲灰塊熟料，熟料加石膏再入鋼磨碾磨，就是洋灰成品。從石料磨碎到成品入倉，完全是整套繁緊的設備，其中旋窰是最主要設備，煤粉在軸心燃燒，石粉在外圍活動烘烤，自進口至出口所經的時間，恰是需要烘烤的時間，啟新現在有旋窰八個，最大的日產二百五十噸，爲美國製品，最小的日產八十噸，是啟新修機廠所自製的。

華北的水泥工業，除啟新以外，還有華北水泥公司，太原西北洋灰公司，東北方面另有工廠，現在西北公司成品無法輸出，華北水泥公司及東北工廠則已在砲火逼迫下停工，僅祇啟新還能維持

生存不易 而現在正是在苦難中掙扎着，當年的盛況直如黃梁夢境，路如青島碼頭，津浦路黃河橋，淮河橋，廣州海珠橋，上海市政府，南京中山陵，中央體育場，在戰前都是以啟新洋灰修建的，而今卻難得再嗅到大規模建設的氣息，這資格最老規模最大的民族工業，看看要有難挨的危險了。

戰時後方由於水泥缺乏，在四川綦江曾有一灰土代水泥製造廠的成立，當時產量每日一百桶，各方視同瑰寶，目前這規模龐大的水泥工業，卻在受着戰亂不安的磯嘲，豈不是一個對民族的諷刺。

慶祝首任大副總統就職典禮
三友實業社舉行大減價五天
五月十八日起

久大皮行
專營皮鞋革料
北海路一〇九至一一一號 電話九一九六四
電報掛號五三四一二二四

上海同昌車行 分行 南京漢口

卡通的鵝
始終第一
麻紗江衫
鵝牌第一
產銷第一 工料第一

五和織造廠出品

正中書局
教育叢刊 共十五冊
現代文庫出書預告
本文庫內容包括社會，自然，文史地各科。適合小學教師進修參考之用，爲便利各學校，各圖書館採購起見，特編爲本文庫，以應需要，全文庫共一百卅三冊。
上列各書定價如有錯誤以版權頁爲準並照作四萬倍發售
上海發行所：河南路一七〇號 分局：全國各大都市

白貓花布

花樣鮮艷 永不褪色
上海新業紡織印染廠出品

日本政府昨正式公布 經濟復興五年計劃

提高生產求達戰前水準

屈拉普力主扶植日本使能自給自足

〔本報訊〕舊金山十七日廣播：美國陸軍次長屈拉普十七日向世界協會演說稱，美國如不無條件救濟日本，則應將日本經濟復興計劃，使日本能臻於自給自足之境。屈氏要求立即解決賠償問題，增加日本出口至少每年爲十四億元，以償付食糧及原料。渠稱，不然美國必須每年繼續償付四億美元，以供佔領及供給日人糧食之用。屈氏並謂，若欲使遠東繁榮，日本發動殘暴戰爭而引起之憎恨與仇視，必須逐漸予以放棄。此在歐洲方面，總恕前敵國之風想已漸抬頭，德國西部已被參加歐洲復興計劃各國視爲不應漠視之一部份。屈氏力言賠償問題必須迅予解決，俾使日人有所適從。

〔路透社東京十七日電〕日本政府頃公布經濟安定部所擬之復興經濟五年計劃，預定於一九五二年恢復日本經濟至戰前之水準。該計劃强調日本之經濟復興，有賴於外國資本之協助，目前之通貨膨脹，在五年計劃施行之上半期內，即以減輕而不致對經濟安定有所威脅。復認日本目前之危機已屬根深蒂固，不僅爲表面現象。該計劃總定經濟之目標在㈠使人民有合理的生活標準，不虞日用必需品之匱乏。㈡日本之輸出足以抵付其輸入。㈢勞工之效能及生產能力有顯著的提高。該計劃並估計日本之人口至一九五二年約將達八千三百萬人，該計劃並預限制日本經濟復興之因素有下列數點：㈠燃料電力之供應；㈡原料之輸入及㈢運輸工具之缺乏。

〔法國新聞社東京十七日電〕日政府今晨公佈日本經濟安定本部首與九個月來苦心擬定之五年計劃草案，此項計劃之重要目的，係將日本工業恢復戰前水準，生活標準恢復至一九三四年水準。根據此項計劃，預料至一九五二年時出口將增加九倍，礦業及製造工業生產將增加三倍，勞動生產力及國民收入將增加二倍。以一九三〇至三四年時期之水準來作比較，關於礦業及製造工業之數字，係增加至百分之一百卅而非百分之百，換言之，即煤產量達四千四百萬噸而非三千一百萬噸，粗鋼三百十四萬噸而非二百七十一萬二千二百噸，普通鋼鐵二百卅萬噸而非二百十九萬五千噸，棉紗價值九億九千萬美元而非十一億五千七百萬美元。每年出口將達十六億四千六百萬美元，每年進口亦達與進口相同之數字。關於生活標準，每日以加羅里計算之，食糧消費單位估計將達二千一百十一，而戰前則爲二千二百四十二加羅里。此一五年計劃之主要形態，係靠重於外資之輸入。據消息靈通方面稱，此項計劃之首次草案中，本欲定自美國輸入十六億美元，但佔領軍當局由於深恐美國輿論對此有不利之反響，故命令在該項計劃內，不必提起此一龐大之數字。

埃軍深入聖地南部 距猶國京城卅哩

猶軍宣布將報復轟炸阿曼開羅

〔聯合社開羅十七日電〕阿拉伯高級委員會今宣布，埃及軍已開入巴勒斯坦南部卅四哩，現距台拉維夫僅三十哩之遙。

〔合衆社開羅十七日電〕未證實報告十七日稱：埃及飛機刻正轟炸巴勒斯坦海岸，向駛往台拉維夫之猶太船隻發射魚雷。又稱，埃及地面軍隊沿海岸挺進，已進抵台拉維夫南二十八里之毛合爾。

〔路透社台拉維夫十七日電〕台拉維夫於十七晨又遭兩次空襲，第一次來襲者兩架，向港口區投彈六枚，數小時後二次來襲，地面高射砲火並不猛烈。

〔路透社開羅十六日電〕非正式方面報告稱，在巴勒斯坦境內之埃及軍佔領迦薩後，繼續向東北挺進，距台拉維夫已僅四十哩，與猶軍發生遭遇戰，埃軍在大砲及追擊砲火掩護下，推進不已。

〔路透社大馬色十六日電〕叙利亞公報稱，叙利亞軍會同黎巴嫩軍自北向南推進，已佔領迦列里海南端薩馬格附近之前英軍營，叙軍已消滅猶太區三處，並包圍迦列里海東岸之諸日斯城。

〔合衆社開羅十七日電〕「亞柴孟尼」報十七日載，阿拉伯高級委員會發表文告稱，耶路撒冷猶城已向侵入之阿拉伯軍隊投降。

〔路透社台拉維夫十七日電〕以色列國官方電台以色列呼籲，今日警告埃及及其他派軍侵入巴勒斯坦之阿拉伯國，告以不日即將對其施行空襲。該台以阿拉伯語廣播，警告自阿曼至開羅空襲週內即將實現。同時巴勒斯坦之戰，已於今日進入第三日，傳南部之埃及軍先鋒已抵迦薩東北二十公里之馬日台爾，沿途僅遇微弱抵抗。台拉維夫今晨遭遇空襲二次，猶方聲言損失輕微。巴勒斯坦北部叙利亞與伊拉克軍，已在迦列里海南端會師。在黎巴嫩邊界，哈迦那聲言獲得大勝，即將攻入黎巴嫩境。各阿拉伯國方面均已從事防空準備，埃及已下令禁止一切飛機夜間飛臨埃及天空，外約但於十七日起實施燈火管制，黎巴嫩政府提二百萬黎鎊作防空費用。

美國三種改良原子武器 太平洋試驗成功

蘇反對停止討論管制原子能

〔本報訊〕紐約十七日廣播：華盛頓訊，杜魯門總統接到美原子能委員會之報告半小時後，即宣布最近美國在太平洋中舉行之三種改良原子武器試驗，在各方面極爲成功，所獲結果顯示已有極大進步。原子委會主席李連泰爾稱此次試驗結果，目前暫守秘密。

〔本報訊〕紐約十七日廣播：成功湖訊，蘇代表葛羅米柯本日對於美國所主張之停止聯合國原子能管制談判一節，力予抨擊，聲稱，經由聯合國管制原子能係屬可能者，但「美國不欲其實現」。

日紡織工業生產率提高

〔法國新聞社東京十七日電〕日本紡織公司由於受到美國即將成立六千萬棉花信用貸款，以及美國棉花最後每年可輸入九十萬包之刺激，業已將其工廠生產能力及效率加以提高。日本大部份紡織工廠普通皆實行兩班交替工作制，就目前言之，全日本至少有二百七十萬紡錠在開工，而戰前則爲一千二百萬紡錠。各公司皆積極進行其復興計劃，以便能達到佔領軍當局所核行允許四百萬紡錠之數量。

聖地情況未明朗前 我不擬採取行動

安理會將請五强考慮聖地局勢

〔中央社南京十七日電〕關於以色列國成立事，記者詢我國是否將予承認，十七日外交部發言人稱：巴勒斯坦目前局勢不甚安定，中國政府在該地情形未明朗化以前，不擬採取任何行動。

〔路透社成功湖十七日電〕聯合國安全理事會或將請中・英・美・法・蘇五强，共同考慮阿拉伯聯軍之進攻以色列國。安理會定於十七日恢復其緊急會議，屆時安理會主席洛貝或當根據聯合國憲章第一〇六條，請五强共同考慮阿拉伯國之行動，憲章一〇六條規定五强得交換意見，以謀採取共同行動以維持國際和平與安全。此間並傳瑞典紅十字會會長貝那多特伯爵（瑞王古斯泰夫之甥）及業被任爲耶城市專員之伊文斯，可能被任爲聯大所通過任命之聯合國聖地斡旋專員。五强於今日安理會舉行緊急會議前，將開秘密會討論斡旋專員之人選。

以色列新國 要求參加聯合國

〔合衆社成功湖十七日電〕以色列新邦十七日堅決要求參加聯合國。循例，以色列外長薛托克於十六日將申請書交抵聯合國將轉交安理會會籍委會，最後表決須待今夏。然猶人及其支持者可能覓取早日表決。以色列政府與阿拉伯聯盟及外約但政府，自中東一逐串電致聯合國，相互指控電文將於十七日下午安理會開會時提出。

〔路透社台拉維夫十六日電〕以色列外長薛托克今日宣稱以色列國已直接分電聯合國五十八會員國及其他若干國政府，請求明示承認以色列國。薛氏並謂美國之承認以色列國，係因以色列政府宣布係爲事實上的臨時政府之故。

保要求聯合國 制止希臘暴行

〔路透社貝爾格勒十六日電〕保加利亞副總理兼外長柯拉洛夫，代表保政府致電聯合國秘書長賴依，要求立即制止希臘之恐怖統治。並曰，此等恐怖統治，受聯合國某會員國之支持，乃巴爾幹永久不靖之原因，亦爲對於和平的威脅。

魏資曼當選 以色列總統

〔路透社台拉維夫十七日電〕世界猶太建國運動領袖魏資曼，業經以色列國三十七人組織之臨時委員會選舉爲以色列國之總統。魏氏年七十三歲，領導猶太建國運動有數十年之歷史，一九一七年英國發表貝爾福宣言，允諾以巴勒斯坦爲猶太建國基地，多半爲魏氏交涉之結果，一九一八年渠以猶太建國委員會主席之身份赴巴勒斯坦，担任猶太族與軍事當局間之聯絡，一九一八至一九三一年間任世界猶太建國運動會會長。

法總統論國際局勢・强調和平不尚空言

〔路透社巴黎十六日電〕法總統歐禮和今日在蒲根第省馬松城之釀酒節中發表演說，要求各負責政治家舉行坦白會談，以停止關於程序的討論。狡滑的外交照會及背後的打擊，渠云，此等手段對於任何人之聲譽及勢力，均未見有益，而對於和平尤爲不利。言辭的誠意，必須憑行爲以測量，而測驗伙伴忠實與否的最佳方法，即爲注意其言論與行動之是否一致和平的宣言而不繼之以具體的建議，已使人民感覺厭倦，武力恐懼繼續存在，所有行動似均接近戰爭的可怖危險。目前已爲恢復聯合國憲章文字及精神的時期。歐禮和於述及美蘇最近就時局問題之換文時，表示希望得有機會以事實證實人民因此而感之歡欣。述及西歐聯盟時，渠謂此乃建立一得有秩序，自由福利及安全的小島之重大步驟。述及德國問題時，渠認德國必須以聯邦基礎併入歐洲聯邦，而魯爾區之重工業須由各關係國共同控制，以供合理賠償及全歐復興之用。

東德政府將出現

蘇軍政府首腦部有改組說

〔路透社柏林十六日電〕德國社民黨機關報載蘇區方面報告稱，蘇佔區蓋姆尼茲附近之國營紡織廠內，正在大批製造新德意志帝國黑白紅三色國旗，以備東德獨立政府宣布成立時之用。

〔路透社柏林十七日電〕德境蘇軍政府參謀長洛比諾夫將軍，拒絕評論外傳莫斯科已令德境蘇軍政府政治顧問謝曼諾夫大使，將蘇軍政府首腦部徹底改組之說。又此間盟國人士證實，蘇政治局要員許特諾夫已抵柏林，傳許氏之使命在指導蘇軍政府設法驅逐盟國退出柏林，並使東德與西方脫離。

赫賽尼赴開羅 擬進入聖地

〔路透社大馬色十六日電〕耶路撒冷回教主阿拉伯高級委員會主席赫賽尼，率委員數人，今晨專機離大馬色赴開羅，有進入巴勒斯坦之意。

美對蘇政策目標 求歐洲均勢

〔合衆社華盛頓十六日電〕據可靠方面權威息，美國在上週向蘇聯關閉之「洞開之門戶」，此後將繼續關閉，直至歐洲恢復其勢力均等。現與蘇時期已過，美蘇「和平」談判亦已消逝，而下列各因素將成爲觀察之中心：㈠美國目前不擬進行與蘇結束「冷戰」之任何談判，在若干時期內亦不擬如此。㈡歐洲均勢將於西歐在經濟與政治上穩定以前不能恢復，而經濟與政治之安定，須於長期實施馬歇爾計劃之後。㈢目前如與蘇聯進行任何談判，而僅發覺蘇聯握有最多權力，而此爲對武力政治佔優勢之警。㈣西方强國在目前已放棄根據集體安全之原則，成立世界統治機構之希望，而圖於恢復彼等所謂之「均勢」，均勢實即西方佔優勢力量之謂。

華萊士建議 蘇報表示歡迎

〔路透社莫斯科十六日電〕蘇聯報紙討論美蘇關係之際，歡迎美第三黨總統候選人華萊士上週致史達林公開信中所提之若干建議，認華氏之建議，切實而合邏輯，顯示其有覓取方法以解決兩國異見之誠意。蘇報對華氏所建議各點中表示贊成之數點，乃普遍裁軍，禁止具有集團破壞力的武器，禁止任何國對任何他國輸出武器，不得干涉他國內政，放棄在他國境內之軍事基地，外國軍隊自朝鮮撤退，不得干涉中國內部事件，增加貿易，發展文化關係，及設立國際救濟機構等。眞理報之評論，曾節述史達林最近所稱之語，「蘇美兩國當然可以互相合作，此兩制度既能在戰時合作，何以不能在承平時期合作」。翌日，美政府代表所發表之和平宣論，於估計國際局勢之際，故作悲觀論調，因此在美人民中造成戰爭警覺的心理，國際局勢乃每況愈下。華萊士君却已提出別的建議，他請美國恢復羅斯福的政策，他的實力即因此而得。經驗顯示在羅斯福時代，反希特勒謀强間的異見，固莫不能迎刃而解。華萊士君的具體建議與美蘇政府代表的官方言論並不抵觸，然美政府代表的行爲，則一再與其言論相脫離。美外交官之所謂戰決外交，及報紙之所謂冷戰，實在迫使蘇聯接受美國對於一切任何問題的意見，其實此等手段決不能有何結果，惟華萊士所稱史密斯莫洛托夫換文之公布，爲對於美蘇雙方願爲美蘇不能和平相處的宣傳家之重大打擊，則非吾人所能苟同，蓋蘇聯境內固從無亦決不致有此等宣傳家故也。

希望列强開誠合作 俾消弭戰爭危機

英陸相在工黨年會發出呼籲

〔合衆社約克郡史加城十七日電〕英工黨全國執委會今日在此間舉行年會，出席代表逾一千一百人，允爲有史以來最大盛會。艾德禮首相，其理斯及其他領袖均列席。陸軍大臣辛威爾以全國主席之身份致開幕詞稱，雖各國厭戰，然新戰爭可能來臨。「目前之疑忌及誤解係多方面的，吾人必須及時消弭此危機」。辛氏稱，每聞有人聲稱三年後必有另一次世界大戰，實屬不幸，「吾人應向國內外人士明白宣佈，吾人身爲勞工社會運動之一份子，不希望再有戰爭。然吾黨不是單方面的，吾人希望他人亦即戰時元老盟友，在相互尊視及容忍之基礎上，能夠合作無間」。渠駁斥美援將淪歐洲爲美國奴隸之論調。渠稱，國內政策上，㈠不能回到無限制之自由企業。㈡工黨不擬與保守黨合組緊急聯合內閣，蓋「吾人不願爲保守黨之入幕賓而取悅反對社會主義之反動派」。㈢工業設備應全部改革，以期精益求精而提高產額。㈣工黨不能容忍其黨員有不法行爲，蓋英國人民甚至世界之前途，皆在工黨手中。

美反共法案 衆院可望通過

〔合衆社華盛頓十七日電〕取締美共黨法案起草人之一衆議員蒙特，十七日測度衆院將以壓倒多數通過該案，以嚴格限制美共之活動。蒙氏又稱，共和黨外交高級顧問杜勒斯及知名之士三人已贊助該法案，彼等之助力可使反共法案在衆院順利通過，通過之日或爲十八日。該案規定美共及其與黨向司法部登記，如該黨不與莫斯科斷絕關係，其職員將被科以巨額罰金或判刑。

英外相貝文簽署西歐經濟合作協定

奧州共和黨預選 杜威史泰遜逐鹿

〔合衆社波特蘭十七日電〕奧勒岡州將於廿一日舉行共和黨總統初選，參加逐鹿者僅紐約州長杜威及前明尼蘇達州長史泰遜，兩人在本州每一角隅展開競選，互出死力相搏，杜史兩人亦決定今日藉無線電向全國各抒政見，辯論宣佈共黨爲非法團體問題。

美記者在希境 慘遭人殺害

〔合衆社雅典十六日電〕哥倫比亞廣播公司之記者波爾克，於星期日起失踪後屍首已在薩朗尼加之海灘上發現，頸部及腦後中有槍彈。按波氏曾一度任職上海英文大美晚報之記者。波氏之慘遭殺害，由何人主使尚無綫索。

東萊銀行信託部
短期信託存款
隨時可存・百萬開戶・利息優厚・手續簡便
發行禮券 紅素二種●餽贈最宜
天津路八十五號 電話一六二二〇

大克雷斯
烟中極品・馳譽全球

鑽石牌電鐘
分秒不差 千準萬確
機件堅固 經久耐用
金聲工業股份有限公司出品
各大公司鐘表行及電料行均售

羅氏 鼎品 PANTEEN
含明發一第 水髮生命他維
鼎品 頭除去髮脫止制 早止防屑 髮白期
各大藥房均有出售
ROCHE

撲滅害蟲就是保護自己
D.D.T. 隻隻休 殺蟲水
蚊蝨一觸 接觸一經 隻隻皆休
成份足準
另有流線型噴筒出售使用最宜
上海太和藥房發行

陳納德著 論美國對華政策
申報館印行 上海漢口路三〇九號 定價每册國幣五萬元

註冊商標 國禾
中外著名 醬色鼻祖
盛譽念載 遍銷全球
國禾老牌醬色
本外埠各大醬園均有出售
總管理處 上海徐家匯路一〇五八弄三十二號 電話七二四四〇 電報掛號三八一六
醬色工廠 上海徐家匯路一〇五九號
原料工廠 無錫南門外談渡橋國禾村

品質超羣 大衆歡迎
享利肥皂
HAMLEESW A TRADE MARK
有利可圖
上海享利皂燭廠出品
總發行所…西門路太平橋口 電話八二三一一・八七九一〇

誰的使命
實行高貨平價是誰的使命
專爲服務社會是我們責任
常年高貨平價 花蝶牌襪衫 用料認眞 無與比倫
恒義昇襪衫廠
廣東路支店 五馬路石路東首
吳淞路支店 吳淞路天潼路角 電話九七七五五

寰球畫報緊要啓事
本報出版將屆三年，荷蒙海內外讀者愛護，銷數激增不已，良深感荷，乃近有不肖之徒，僞造本報定單及圖章，在外兜攬定戶，殊堪痛恨，現已發現僞造之收據（寰球二字及號碼均套印紅色，其加蓋之腰圓形橡皮圖章爲「寰球畫報社業務課」字樣，套色本社圖章文曰「寰球圖書雜誌出版社」英文THE UNIVERSE PUBLISHING CO.下首有「SHANGHAI」字樣），特此鄭重聲明，本社推銷員均持有粘貼相片加蓋鋼印之證明書，凡未經本社證明者，務希各界人士勿受愚，倘有假冒本報推銷員前來，請即扭送警局法辦，尤爲感荷。社址：福州路二七八號 電話：九二五四五

劉鴻生 六男公誠
徐士浩 長女景淑
爲結婚啓事
茲承凌憲揚陸錦文先生介紹，六男公誠長女景淑於本月廿二日下午四時在江西路紅禮拜堂結婚，恭請高主教證婚，並假座泰興路麗都花園六時款待親友，恕不另柬。

結婚請參加 □彩頂好
龍鳳 偉園結婚
●送新郎新娘●照相各半打●照婚書●本社特備新汽車接送新郎新娘●請比較
今日本社舉行第五一國禮
恭請 李將軍岳陽 楊司令虎 傅律師況麟 證婚
今日特請國大代表何培榮先生證婚
婚期最多 顧客便當 請來參加
5月16日 5月20日 5月23日 5月24日 5月25日 5月28日 5月30日 6月5日 6月10日 6月12日 6月15日
總社地址：靜安寺路戈登路口華龍照相館 新成都路一〇八弄十號 第一分社：靜安寺路一〇二〇分社 十四室 三弄

國大代表高永强緊要啓事
本月十三日上午三時至五時本宅被竊，遺失第二七六四號國大代表出席證及代表證章各一枚，除呈請國民大會補發外，特此聲明作廢。

梁園老正興菜館緊要啓事
茲定於國曆五月廿五日（星期二）上午十一時在廣西路三十二號本館開股東常會，報告歷年營業狀況及股東股權更換等事宜，屆期務請各股東準時蒞臨，共同討論，倘因事不克到會，得委託本館股東代爲出席，除另函奉達外，特此通告。再各股東地址如有變更，未來通知，以致函件不能送達而退回者，本館當爲保存，至開會日止，欲領取該項函件，請向本館賬房間接洽，倘開會完畢，該件即行廢棄。
梁園老正興菜館啓

永利化學工業股份有限公司發給股利通告
茲定於本年五月十五日起（星期日除外）每日上午九時至下午四時發給卅六年度股票利敬請諸股東持憑去年增資換發之股款收據，逕向上海四川路四一〇號四樓本公司洽領，其有未經辦理增資手續之股東仍憑息單股款收據換發再爲領利，遠道股東起見並分別指由津・漢・渝・穗本公司經理處收帳股據及付款各事宜，除另函通知外，特此公告。天津分處天津第一區赤峰道87號 華中區經理處漢口南京路40號 重慶分處重慶保安路106號 華南區經理處廣州太平南路19號6樓
永利化學工業公司董事會啓

永利化學工業股份有限公司召集股東常會
茲定於五月三十日（星期日）下午二時在上海江西路金城銀行七樓召集第五屆股東常會報告業務並改選監察人，如因事不克蒞會，請繕具委託書委託代理人到會執行股權，再自登報日起至開會日止停止股票過戶，除分函外，特此公告。
永利化學工業公司董事會啓 卅七年四月三十日

江南水泥股份有限公司召開股東臨時會公告
本公司爲㈠報告卅六年增資完成及續購補充機件與安裝機器情形並預計完工日期，籌備開工各事；㈡討論增加資本及修改章程，茲定於五月卅一日下午三時在天津大沽路一〇三號二樓召開股東臨時會，務請貴股東於開會前五日起憑股據換取入場券，準時出席，又自登報日起至開會日止暫行停止股份過戶，敬希公鑒。
董事會啓 卅七年五月十六日

屈臣氏汽水股份有限公司召開股東常會公告
茲定於六月十九日（星期六）下午三時在膠州路三四三號本公司內召開股東常會報告卅六年度營業帳略及改選監察人務希各股東准時蒞臨出席在會期前壹個月內暫停股份過戶除分函奉達外特此公告
董事會啓

益大祀錢莊股份有限公司增資及發息公告
本錢莊經本年四月四日股東常會決議並呈奉財政部財錢戌字第一八三三五號批示核准增加資本國幣十六億元連同原有資本國幣四億元合成資本總額國幣二十億元茲定自五月廿一日起至五月卅一日止爲辦理增資繳款期間逾期未繳即由董事會另招新股足額同時發給三十五年十一月至三十六年底股息務請各股東於上開時期內每日上午九時至下午三時（星期日除外）攜帶股款收據及原存印鑑圖章親臨寧波路一〇二號本錢莊辦理增資手續及領取股息除分函外特此公告
董事會啓

洽茂冷汽股份有限公司召開股東臨時會公告
茲訂於本年五月卅一日下午二時假座西藏路四百號晉隆西菜社召開股東臨時會報告增資經過並修改章程改選董監事宜務希貴股東准時出席與議除另函通知奉達外特此公告
董事會啓 五月十五日

麗安百貨股份有限公司增資公告
本公司茲經五月六日股東會議決增加資本二億八千五百萬元連同原有資本三十億五千萬元合成資本總額三十三億五千萬元增資辦法每一老股得認新股九股由原股東按照比例儘先認繳並定五月十日起至二十日止爲認繳股款日期逾期不繳者作自願放棄論不足之數由董事會募足之務希各股東於上開期內（每日上午九時至十二時下午一時至六時星期日照常辦公）攜帶原股票或股款收據及存記印鑑親臨浙江中路四六二號本公司總管理處辦理增資手續除分函外特此公告
董事會啓

中和運輸股份有限公司啟事
本總公司及各分公司經理處在三十七年三月以前發給各客提貨單承運各貨均已提交清楚上項提單倘有散失在外一概作廢無效如有遺漏未提者限於十天內前來本公司登記逾期作爲放棄並聲明理由逾期作廢論不再受理特此聲明

陳漢清律師常年法律顧問
受任中和運輸股份有限公司常年法律顧問
事務所 四川路三三號四〇八室 電話一九五二八分機四號

中國切紙股份有限公司召開股東常會公告
本公司茲經董事會議決於五月二十五日（星期二）下午二時假座西藏路寧波旅滬同鄉會二樓大廳召開股東常會報告卅六年度營業帳略修改章程等事宜務希貴股東准時蒞臨與議如因事不克到會請填具委託書委託本公司其他股東代表出席並自即日起暫停股據過戶除已將出席證及委託書分函外特此公告
董事會謹啓 卅七年四月廿五日

馥記營造股份有限公司召開股東常會公告
茲定於五月三十一日（星期一）下午二時在上海四川中路三三號八樓召開股東常會報告三十六年度營業及賬略暨討論重要事項務請准時出席除函達並附寄委託書外特此通告
董事會啓

第七區機器工業同業公會（社字第一五三號）（公工字第一號）公告（爲奉令改組催請來會登記由）
奉社會部社（37）組三字第六九〇二號訓令依照工業會法改組案業經一再專函通知各廠來會登記在案茲以一部份會員尚未辦理手續爰經本會議決自即日起至本月二十日止爲最後登記日期凡在上海區內製造機器之工廠合乎工廠法修正草案第一條規定者及原已進會並經工廠登記合格之會員工廠統希於限期前來會登記以便辦妥後造册呈報定期召開上海區機器工業同業公會成立大會逾期不再列入大會名單事關切身權益幸勿稽延特此公告

鳴謝 錢中南醫師根治狐臭 解除我終身之痛苦
其臭氣發出至屬難以近人歷多數藥物施服均無效幸經友人介紹錢醫師施行無痛手術割治未久除根疾患痊愈病人遺傳性狐臭於暖天時尤烈同患者速來治狀脫苦海錢醫師診所設黃金大戲院左首柳林路口七號中南診所 茲特登報鳴謝並介紹 嘉禾里十號汪仕炳啓

穩定公用事業價格 全經會另定五辦法

市參議會接覆文所提建議未蒙採納

市參議會為穩定公用事業價格，前曾根據該會特種委員會所擬意見，電請行政院自五月份起停止公用事業價格計算公式，並恢復貼補制度，如貼補制度不能恢復，則請對公用事業所需外匯，准予預結三個月，並恢復平價配煤。茲悉：此案經行政院發交全國經濟委員會核議，內政，經濟各部及資源委員會，南京，上海兩市政府等代表會同研討後，已另行擬定五項補救辦法，電陳行政院核辦。市參議會昨已接獲行政院覆文，其擬定五項辦法如下：

㈠公用事業價格計算公式，自本年度施行以來，尚能使各項公用事業價格循合理軌道，溫和上漲，自四月份起，始見上漲較多。計算公式中若干基數，容或因情勢變遷，有待於擬訂者，應由地方政府斟酌實際情形，擬具意見，送主管機關研究。若干公用事業基數有因核算不盡，以致過高者，應由地方政府對於民營公用事業從嚴審核，各地參議會可提供意見，備供參酌，最後呈由中央主管機關核定。國營或公營之公用事業，則由主辦機關從嚴審核，呈由中央主管機關核定。

㈡地方政府審核各項價格如在各種指數跳動太劇之時，地方政府得斟酌情形，予以核減，並得不受百分之十之限制。

㈢各公用事業由中央及地方主管機關督飭各該事業提高工作效率，減低成本，並由本會參酌各地情形，研擬基數之修訂。

㈣各地方政府應會同各地憲政機關及民意機構，協助各地公用事業，防止竊電竊水及惡意無票乘車等情事，以利經營。

㈤工廠用煤為提高品質，減少浪費，建議先行試辦設法洗煤。

國代滬聯誼會茶會・歡迎各地來滬代表

國大代表上海聯誼會，昨日下午三時假市參議會禮堂舉行茶會，歡迎各地來滬國大代表，出席潘公展，徐寄廎，杜月笙，錢大鈞，錢新之，馮有真，趙君豪，何元明，蔣建白，丁濟萬，金振玉，祝平，田淑君等百餘人，由潘公展主席。席間各代表對聯誼會組織方面，頗多提供意見，并對來滬代表，致歡迎之忱，情緒殊為熱烈。最後復有歌唱，口琴，滑稽等餘興節目，至五時半盡興而散。又悉：國代上海聯誼會係上月間在京發起組織，目的在聯絡感情，交換意見，留滬國代二百餘人中，參加者已有一百五十餘人，前於第一次會員大會決議，以通信投票方式，選舉幹事十五人至廿五人，昨日推定蔣建白，何元明等七人負責開票，并以留滬代表中尚有一部份未及加入，決定繼續徵求會員。此次選出之幹事，任期暫定一月，至本年七月份舉行第二次會員大會時，再行選舉。

義屋今日落成 各中獎人即可領屋

（甲乙兩種）義屋，定今日午後三時舉行落成典禮，二時舉行驗收典禮。上海市救濟委員會房屋義賣部，昨特派出義屋臨時管理員十八人，分別成立臨時管理處，凡中獎人領取房屋，須向各該管理員辦理領取手續。至各處管理員之名單，計㈠陳瑞章，趙鏡清，管理中正西路一五〇三號忠義新邨義屋。㈡許繩祖，王祖民，管理武夷路三七九號禮義新邨義屋。㈢唐希愷，吳堅安，管理武夷路七八號仁義新邨義屋。㈣顧鑒基，馮炳全，管理武夷路七〇號孝義新邨義屋。㈤張錫侯，張烈，管理林森西路交大後門對面信義新邨義屋。又甲乙兩種中獎人，今日即可領屋，領屋時，須携帶原用之印鑑，收據證書，並立具領收據。

沈秘書長歡宴 夷族觀光團員

〔本報訊〕川康邊區夷族觀光團自京抵滬後，連日參觀本市各處及全運會閉幕典禮，至為興奮。市府沈秘書長宗濂特於昨日下午六時半，假國際飯店十四樓歡宴全體團員及甘肅拉卜楞保安司令，國大代表黃正清，拉卜楞寺大襄佐，國大代表阿莽倉。聞夷族觀光團團長孫仿為現任代理西康省寧屬靖邊司令，團員中大半担任軍職，愛國愛鄉觀念極深。

舞潮案定期公審 調查已告一段落

〔本報訊〕舞潮案經特種刑事法庭半月來之調查，業已告一段落，日來孫鎔鈐審判官正審閱全部筆錄，定期公開審理，昨日特庭已將通知書發出，通知各被告律師準備出庭辯護。

紀念先烈陳英士 湖社今舉行大會

今日為先烈陳公英士殉國卅二週年紀念，即湖社及湖州旅滬中小學方面，將於上午十時在貴州路英士先生紀念堂舉行紀念大會，已函請本市機關首長及陳公英士生前友好參加，共伸追崇之意。

共舞台前 士兵滋擾傷人

〔本報訊〕共舞台昨晚夜戲開鑼時，有士兵數十名，堅欲無票入場，為院方所阻，旋即離去，未幾復糾衆前來，發生滋擾，一部份士兵進入大世界，以石塊向該院窗口拋入，致有觀客黃徐氏，沈有根，沈有剛，沈德榮，徐炳生，沈英等六人頭部被擊傷，當時秩序混亂，院方被迫停鑼，同時軍憲聞警後，派隊馳往彈壓，並將滋事士兵鄒光華，王東美，與余第三名拘押，受傷觀客經送南洋醫院醫治。

戲院公會 請求保障

〔又訊〕本市戲院商業同業公會，以通日同業中時有發生被軍人滋擾之不幸事件，影響營業至鉅，昨午二時半特召集緊急會議，會後並推派代表赴市政府請願，要求予以安全保障，否則勢將被迫全部停業。吳市長當予接受，並飭請警備部，憲兵團即日起加强保護。

朝鮮委會代表團 首批五人今抵滬

〔本報訊〕聯合國朝鮮委員會代表團團員及秘書處人員共約三十五人，決定來滬起草南韓大選之報告書。第一批五人，包括主任秘書希克特，執行秘書鄧斯納及代表三人，定於今日抵此。其他人員則將於數日後陸續來滬。彼等留滬日期暫定三週，臨時辦公處設於黃浦路聯合國大廈內。據該會原擬赴東京起草，請求麥帥代為覓屋，但遭麥帥拒絕覆稱無屋可為彼等居住。於是該代表團即電聯合國抗議。其後麥帥忽又表示准彼等前往東京，但委員會主席敘利亞代表屬吉爾已決定不再前往，改來上海。又悉，胡世澤博士原定十九日赴漢城，現因該委員會將來滬，故暫不擬起程。

亞經會我首席代表・李卓敏今飛印出席

〔本報訊〕聯合國亞洲及遠東經濟委員會第三次會議，將於六月一日在印度馬特拉斯省之奧蒂加門舉行會議。我國代表團首席代表現任善後事業委員會保管委員會執行委員李卓敏（見圖），定今日乘中國航空公司機離滬飛印出席。此次會期預定為兩週。茲悉，我國代表團其他團員名單如次：駐印大使館參事錢存典，資源會委員孫拯，中央銀行經濟研究處處長賓朝鼎，經濟部專門委員林我將，武漢大學教授張培剛，水利部技正譚葆泰，外交部秘書胡紹常。

三房客不勝負担 函吳市長呼籲

〔本報訊〕有具名被迫費民三房客者，為租金不勝負担，於上月函吳市長呼籲，謂渠等居住雲南路德行里亭子間內已一年有半，當時房租一萬元，至今年一月加至每月十八萬元，近二房東通知渠等每月需九十萬，加自來水電燈後，月需一百三十餘萬。該幢房屋共計七間，二房東全部原租金每月僅五十萬元，奈二房東對地政局祝局長發表二房東利潤不得超過比例一倍之規定竟不遵從云云。經吳市長令地政局查覆，據該局表示，轉租租金按房屋轉租部份與原租金比例計算，不得超過一倍，房屋租賃條例第六條第二項前段定有限制明文，該二房東自不應額外增加租金。但市府因該投函人未具門牌號數，故無法送還。

宋子文夫人在滬 參觀難童教養所

宋子文夫人張樂怡女士，近擬在穗辦理難童救濟機構，日前曾赴本市漕河涇難童救濟所參觀。昨日下午三時，特邀社會局處長裴文彬，及難童教養所所長周祖琨，至宋氏寓所，對該所一切設施，暢談二小時，以資借鏡。

刀傷廿餘處 女屍 發現於東漕河涇 腹破腸流一寸許

〔本報訊〕昨晨八時許，滬西東漕河涇江南鋼家塢山西首小河邊，發現被害無名女屍一具。該管派出所巡官廖景明當即報告龍華分局，周鍰波分局長據報後，立飭第二股股長郭繼田率同便衣警長葉錦濤，幹員高志禹，顏之生前往察勘，見死者年約廿五歲左右，燙髮，身穿士林布長衫，內襯白底紅條士布短衫，白底藍條土布短褲，肉色紗襪，黃皮鞋。喉間，左乳旁，兩腰，腹部，兩腿及陰戶邊等處，計有刀傷廿餘處之多。腸亦流出寸許，血肉模糊，慘不忍睹。身上抄出借紙一張，黃金戲票半張，牙膏一盒，餘無別物。嗣又在河濱內撈獲兇手所用之切水菓小刀一把，當即帶回分局存案，一面報告總局派員到場攝影，并無家屬，屍體飭保長陳學榮承殮，屍所轉報地方法院派員檢驗云。

獨負家庭生計責任者 養子贅婿得緩召

〔本報訊〕關於現行民法規定之收養子贅婿及同法第九條規定之嗣子，其現在身份，如構成獨負家庭生計責任，而無同胞兄弟之條件時，國防部頃電上海師管區稱，可比照兵役法第二十六條第四款之緩召規定，予以緩召。師管區於接獲電後，當即轉電各團管區遵照辦理，特准緩征。

吳市長同意移警備旅經費千億・作新兵入營時撥付部份安家費

〔本報訊〕本市今年應征之六千名新兵，各區已於十五日起征送，兵役協會為應付急需，得吳市長同意，先以警備旅經費一千億元，作為新兵入營時撥付部份安家費之用。各區應征收之安家費，該會及民政局，團管區司令部昨派員開始分往各區保甲督導征收。

兵協開始檢查體格・北站區歡送志願兵

〔又訊〕兵役協會檢查體格所，昨日上午開始赴「新兵徵集所」檢查體格，對第一日老閘區所征送之六名新兵，因皆身體魁梧而無不良嗜好之故，經檢查結果，已准予入伍，又悉因十六日為星期日，各區公所皆以為新兵征集所不辦公之課會，以致都未將已徵有之志願兵征送。現民政局已准於第二批徵集時補送。昨日下午四時許，有北站區歡送志願兵三名入徵集所，沿途居民以鞭砲歡送，情況熱烈。

吞金獲救 忽傳自刎死 中紡技工之妻死得離奇

頸上何來繩痕・警局疑遭謀殺

〔本報訊〕中紡公司技工阮炳法，四十二歲，妻已病故，遺有一女，年二十一歲，阮於四月十一日在杭州與餘杭縣女子任桂娥結婚，任年三十三歲，婚後即來滬居住於中紡宿舍內，因阮做夜工，任一人獨宿於宿舍內，四月二十一日忽進來一三十餘歲婦人，强迫任吞金，恍惚中任竟吞下金戒指四隻，發覺後急送醫院灌救，得慶更生，惟任對自殺原因，堅不吐實，此婦何人，亦不肯說。外人遂有附會係前妻顯靈者，阮遂加以防備，命女兒及一親戚陪任睡覺。詎於四月二十四日忽傳任乘人不備，用剪刀自刎，發覺時業已氣絕，惟死後發現頸間有麻繩痕跡，喉際之刀傷創口甚大，喉管已斷，警局疑點，將該案移送地檢處偵查。地檢處因阮炳法及其同宿之女兒與親戚等涉有嫌疑，已予收押，正進行調查。任弟任本源，係餘杭縣新聞記者，聞訊趕來，亦具狀請法院澈查。

蠶豆上市垃圾激增

〔本報訊〕本市每日垃圾產量向為二，六〇〇噸左右，近以蠶豆上市，垃圾產量激增，據衛生局統計五月十一日為三，一四八噸，十二日為三，〇五三噸，十三日為三，二二一噸，均由該局分別車裝或船運至灘池填塞。

新開河救火會旁 南北交通改單程

〔本報訊〕市府近以民國路新開河救火會旁南北兩橫路，堆棧林立，裝卸貨物車輛絡繹不絕，交通常為阻塞。茲定自即日起改為單程交通，規定中山東一路為入口，北橫路為由東向西單程行駛，中山東二路出口，南橫路為由西向東單程行駛，昨已由警察局嚴格執行。

新亞藥廠員工 薪資爭議解決

新亞藥廠員工，前因薪津協定期滿，要求資方開放指數不遂，嗣經社會局調解不成，移送勞資評斷委員會評斷，茲已由該會判勞資雙方自行成立協議八條，規定自本年三月份起，迄六月止，職工底薪照社局第一次發表之規定計算，惟工人平日加工及例假加工工資，照規定不予折扣，職工每月薪津，照市府公佈指數，再以八・九折計算發給。

圖破壞電機 特刑庭偵查終結

〔本報訊〕共匪地下組織「六個黨」企圖破壞電力公司發電機案，警備司令部前將嫌疑犯王孝和，吳國楨，吳世紳，談阿四，宋長庚，湯關生，馮仁忠，黃洪勳，石金根，魏壽根，顧榮生等十一名，解送特種刑事法庭偵查後，業於十五日偵查終結，日內即將提起公訴。

四月份勞資爭議 社會局調處統計

昨據社會局勞工處調解科發表：四月份調處勞資爭議事項，計收到有關文件二百八十五件，發文二百〇四件，上月份未結案件一百廿五件，本月發生案件一百六十六件。其中性質：㈠屬於改善待遇者十四件，㈡屬於調整薪資者四件，㈢屬於停業遣散者十八件，㈣屬於解僱復工者八十四件，㈤屬於違約者七件，㈥屬於罷工者一件，㈦屬於其他者廿二件。本月辦結案計一百九十七件，㈠調解成立簽訂筆錄者四十五件，㈡工資指數者十二件，㈢經勸導自行和解者八十八件，㈣批斥者六十三件，在繼續辦理中者尚有九十四件。

台灣籍弟兄三人 漢奸案審結候判

〔本報訊〕台灣籍林勳，林勳三兄弟，被控漢奸，已遲延兩年餘，日前由高院庭長審理，對林等與日人通商經過偵訊甚詳，經姜屏藩，鄭玉律師辯論後，定本月二十日上午宣判。

洪禎良資敵案 處刑一年三月

〔本報訊〕洪禎良被控於敵偽時期出任偽中國孫業銀行總經理，有資敵嫌疑，昨經高院判處有期徒刑一年三月，褫奪公權一年三月，財產除酌留家屬必需生活費用外，沒收宣判畢，洪仍交原保。

嚴春堂患病保釋 徐聲揚刑滿出獄

〔本報訊〕偽中華電影公司監察人，藝華影片公司總經理嚴春堂被控漢奸嫌疑案，羈押於高院看守所，因患血壓過高，經向高院聲請保釋，業已裁准，昨由看守所中釋出。又另一漢奸犯徐聲揚，則因刑期屆滿，昨日釋放。

總統就職日 有盛大慶祝

紀念郵戳 信件加蓋

上海郵政管理局以五月二十日為大總統就職日，奉命於是日加蓋紀念日戳，並定自該日起兩星期內，集郵人士欲以現行各種郵票用是項紀念日戳蓋銷者，可向該局集郵組聲請辦理。

國民黨市黨部 將舉行遊園會

本月二十日為中華民國行憲首屆總統副總統就職之期，國民黨上海市黨部為慶祝總裁及李委員宗仁就任總統副總統起見，特定於是日下午二時，在中正南二路一二四號該部青年運動委員會花園內舉行遊園會，除函請各界首長參加外，並有各區黨部負責同志一千五百餘人參加。餘興節目有歌劇，彈詞等。

劫鑽案疑犯 錢作仁解滬

〔本報台北十七日電〕前在台就逮之滬女官商陳斌娟被劫鑽案嫌疑犯錢作仁，今晨已由滬警局人員押解飛滬。主犯仍未獲。

四月份娛樂捐徵足 天蟾大光明繳稅最多

財政局稅捐稽徵處息：本市四月份娛樂捐，業已徵齊，其中所徵數額最大者，為平劇院天蟾舞台，計達十七億元，其次為大光明影戲院，計十二億元。

捉獲舞女大班 一律剃光頭 便於認識從嚴取締

市警察局行政處，以本市各號舞廳內之舞女，均未能按照該局之規定，坐於舞池四週規定之座位，以示身份，致使舞客不得不由舞女大班從中引介。於是舞女大班之勢日盛。該局有鑒於斯，特於昨日重申前令，飭令各舞場通知所屬舞女，務必坐於規定座位內，否則一經查獲，即取銷執照，禁止營業。又關於舞女大班惡風，決從嚴取締，一經查獲，即予拘留懲處。據聞該局方面擬將查獲之舞女大班，一律勒剃光頭，俾便於認識及取締。惟此項措施，尚在考慮中。

本月計口配米 計共九十萬擔・配油增為十萬擔

民食調配會於昨日午後四時，在黃陂南路會所，舉行本月份工作檢討會報。出席者各區公所經濟股主任，該會駐區督導員等共六十餘人。由主任委員任顯群主席，報告本月份配米情形，旋即開始檢討，歸納各點如下：㈠本月份配米數量，預計為五十萬擔，但為使市民有選擇米質機會，增加廿萬擔，共為七十萬擔，現售出者四十餘萬擔，多餘之米，決移作下月份配售之用。㈡本月份計口售油，預計為七萬擔，現增加為十萬擔，使市民同時有選擇機會，同時證明政府油源之充沛。㈢下月份起，希望市民於月初即持證購買，以便該會協助中央銀行抽緊銀根，間接抑平物價。㈣今日米市行情如超過昨日價，收縮行情時，民調會決繼續供應。

戶口糖攙水 決派員澈查 十二期糖提前發售

食糖評議會，昨日舉行會議，關於第十一期計口售糖，若干經售商有攙水擾價情形，決予查明後，提出下次會議處理。至本市第十二期戶口糖，決提前於六月份配售，其配售數量，則根據四月份戶口為準。

不識手溜彈 蹲地肇大禍 一炸慘斃五命

〔本報訊〕虹鎮天寶路沙虹路口荒地上，於昨晨十時二十分許，有拾荒童孩七八名，拾得未曾爆炸之手溜彈一枚。當時諸孩因好奇，互相爭奪玩弄，不料該彈下墜石街上，遽然一響，火藥爆炸，當場炸死四名，重傷者有徐三毛，張海如，袁福敏等三人，經警車送市立第五醫院施治。內中張海如亦因火攻心，未幾亦斃命，其餘兩人尚在急救中。

長興輪救難旅客・撈起貨物運滬

三北公司「長興」輪在天生港失事，經該公司先後派輪前往施救後，除原擬新兵及旅客已分別遣送外，關於打撈貨物工作亦大致告成。頃悉，經撈起之貨物二千餘件，業由該公司及招商拖駁運滬。又該公司前為明瞭失事真相及損失數目起見，曾於日前特派鄭鼎錫總船長前往出事地點實地查勘，昨據鄭總船長返滬稱：「長興」輪腰身已中斷，兩端右傾，船身仍在繼續下沉，施救頗感困難，機件亦均損壞。損失一時無法估計。現因打撈工作即將結束，故原參加施救工作之百餘工人，已有五十餘先行返滬。其餘工人及繼續打撈之貨物，亦將於二三日後，由公司拖駁全部運返滬云。

海菲仲愷兩輪 相繼行駛海外 招商局各部改組為科

〔本報訊〕招商局對海外航線，積極發展，海菲輪昨自滬駛香港，新加坡，檳榔嶼，仰光，孟買。仲愷輪定二十日駛香港，曼谷，均有大量商品運出，回程開有洋米運來。又該局為業務上推進起見，所有業務處各部，將改稱各科，南北洋綫，合併改為沿海科，俟日內呈奉交部核准後實行。

捐客被劫大批名錶 滬杭兩地獲數盜 半數贓物已吊出

〔本報訊〕天津路三七二弄五號過街樓上業鐘錶捐客之周鴻芳家中，上月卅日清晨六時五十分許，突來盜匪四名，當被劫去大小掛錶手錶二百十二隻，金方戒紅寶石戒各一枚而逸。事後由失主報告老閘警分局，由嚴副局長飭股長將上項股員宋紹美，張魁棟，率警長屆宏德，警員杜國珍，茆德晉，於鐵臣，孫桂華等，至各處共場所，各鐘錶舖及茶會處密查。直至本月十四日，獲悉有一杭州人來滬，寓居湖北路蘇台旅社二一一號室，曾購進大批高貴名錶，願較市價稍廉脫手，乃由承辦員警按址馳往，當將此人逮捕，帶局偵訊，據供名劉明德，在杭州中山中路三二七號亨德利鐘錶行供職，承認在杭購進掛手錶十餘只，最近來滬探詢價目，此項錶類係杭州清泰路五二一號惠豐鐘錶行范俊才所售予，乃派員偕同赴杭將范拘捕詢問，得悉同業張雜中經售，旋復將張拘獲，供出係向甘泮坊巷十六號周阿寶處買來，往捕未獲。嗣復在過軍橋河下十三號將同黨楊根寶逮捕，供出贓匪何麒麟，寓上海南市麗園路仁壽坊廿七號，至是，承辦員警一部份留守杭垣，另一部份折回上海，按址馳往，祇捕獲何麒麟之弟何麟，由其領至滬東周家嘴路長興路五號，將其兄何麒麟拘獲，始供出匪首徐家匯路□□弄廿號，按址緝獲林如庭一人，再向虹江路六七七號搜出贓名錶六十餘只，繼獲盜匪陸阿林一名，根據供稱，至南市油六街四十七號逮獲毛阿二，又抄出得贓錶一只、當票一紙，嗣由虹江路六七七號留守之警士，復獲匪犯□浚清一名，再由王犯領至吳淞路二五六號其家中，抄出贓錶三只，盒砲一支，子弾廿三發，并供出尚有槍械存在□家，□路二六三號嚴王恩家中，派警前往，果獲盒子砲一支，子彈三發，一併存案，而在逃之匪首周阿寶亦已在杭就逮，已於昨日下午四時押解抵滬，斯案盜匪六名，全部捕獲，至被劫之錶二百餘只，半數亦已吊出矣。

孀婦言詞 告狀地檢處門口 覬覦遺產逼改嫁 婆婆大伯太狠心

〔本報訊〕昨晨地檢處門口有一少婦夏鳳寶者，以首詞告狀，據稱：卅一年間嫁於薛根祥為妻，生有二男二女，前年薛因病逝世，遺有產業甚多，計南市有住房五所，平屋二間，黃渡有田五畝，南翔有田四畝，此外尚在本市北京西路有合股開設之米店一片。薛之長兄薛炳祥，於乃弟逝世後，即生覬覦之心，迫令改嫁，并迫至軍服廠做工，渠因不允改嫁，受虐待已三日未食，昨跪在地檢處門口呼冤，經汎地警察官訊問後，予以受理，日內即將傳薛炳祥到案偵訊。

蘇州河畔發現男屍

〔本報訊〕蘇州河老垃圾橋西首浙江興業銀行堆棧門首，於昨晨九時十五分許，發現無名男屍一具，約卅餘歲，面部已腐爛，和尚頭，身穿玄色嗶嘰夾襖褲，內襯白衛生衫，藍布衫褲，布鞋，灰襪，中等身材，身無長物。屍體已送同仁輔元堂，如有家屬認領者，可逕往十六舖水上分局刑事股與承辦員陳□清接洽。

橡膠同業公會 舉行成立大會

〔本報訊〕自社會部訓令各工業同業公會，依照工業會法及施行細則改組後，前第一區橡膠工業同業公會，遂即籌備改組完成，於十五日下午二時，假座麗都花園召開會員大會，出席會員八十九廠，代表一百六十八人，當由洪念祖主席報告奉令改組經過，定名為上海市橡膠工業同業公會。嗣選舉理監事，當選理事洪念祖等二十一人，監事毛文志等七人。

自由車誤撞電車 騎車人軋斷左腿

住元芳路五號之陳良業，年三十五歲，昨日騎自由車經大名路長治路口轉灣時，突被背後另一自由車向前推擠，陳猝不及防，將所騎之車猛擦於迎面駛來之七路有軌電車，陳當即受傷，左腿被電車軋斷，經送醫院救治，生命垂危。

斜橋弄口 汽車互撞 男女各一人受傷

〔本報訊〕昨午十二時許，中正北二路斜橋弄口，有固齒齡牙膏廠一八四五五號吉普車一輛，與駛經該處之九路公共汽車（號碼〇三〇五八九號）互撞。該吉普車被撞至三一九號弄口，衝倒一樹，枝幹墜下，壓壞下面劉松泉刻字攤之玻璃櫥窗等物。吉普車上與司機並坐之少婦沈荷英，由車內彈出，斷肋骨三根。司機李根生亦震傷頭部，神志昏迷。又有三輪車三輛亦遭公共汽車撞毀。一時行人圍觀者如堵。後經附近崗警馳來，或用車將兩傷人救送南洋醫院施治。至肇禍之公共汽車司機，經警帶入新成警分局偵訊核辦。

文化界小新聞

★大風家張大千，昨夕赴京，專誠往牛首山展謁其師清道人墳墓外，並訪友談藝，定週末返滬。（錫）

★女詞人陳小翠，近偕其女婿伯霞，赴杭小住，嘯傲湖山，吟興甚濃。（鋼）

★鳳子婚禮中，巴金，章靳以，蕭乾三人合送文藝書籍數册，並附賀箋：「在一陣「春潮」之後，你心底的情感「復活」了，把「文藝，戲劇，生活」揉合在一起，終於達到了「凱旋門」。我們只是三個「窮人」，守在「懸岩」的邊沿上，寫作「獵人日記」。」每句嵌一書名，切貼有致。（白）

★一度照耀銀幕之影星殷明珠，丰姿依舊，不減當年，近由香港來滬，轉蘇省親，現已返滬，曾訪鄭逸梅優龍，談十年離亂，備極感慨。（鵑）

★永嘉鄭曼青，携近作書畫佳構百餘幀，自京返滬，定於今日起至廿三日止，假威海衛路新生活俱樂部，舉行個展。（來）

★軍事名家蔣百里，生平以國防為中心思想，抗戰軍興，翊贊大計，盡瘁以逝。近由陶菊隱蒐集資料，撰寫「蔣百里先生傳」，由中華書局出版。（吾）

★江祥輝主編之「中國國民外交協會上海分會一周年紀念特刊」，頃已出版，會員可逕向該會索寄。（自）

★女高音家陳嶽清小姐，將在二十三日下午五時一刻，假座蘭心戲院，舉行獨唱會。（來）

★金松岑逝世後，江蘇省府舉行公葬，友好復為捐款興植墓林。（從）

★離滬七載之電影導演吳村，已於日昨歸來，吳氏在此期內，遠游南洋各地，曾在爪哇，星加坡等地編導影劇五部，現為香港永華聘去。此次返滬，乃係省視眷屬及其親友。（自）

★方秋葦主編之「亞洲世紀」月刊，二卷五期業已出版。（來）

★時與潮半月刊五月十五日號，現已如期出版，內容有社論「美蘇談判的來龍去脈」，及「世界應走那一條路？」諸篇。（吾）

本市簡訊

▲交部為獎勵禁毒有功人員，頒發陳順通等八人獎，獎狀，定今日午後三時，假招商局六樓舉行授獎典禮。

▲珠寶獎券之籌備工作，現已辦理完竣，本月內可望正式開始發行。

▲本月份自一日起至十六日，普善山莊共收屍體八百五十九具。

▲武勢政妨害金融案昨日地院初次公審，被告因病未能到庭。

▲大陸化學廠工程師鄭雲生，因溶煉燒鹹不慎，將工人陳章彩仙之丈夫燙傷斃命，昨經地院依業務上過失傷害致死罪，判刑一年。

▲關於龍華機場捕獲私運黃金美鈔之外國飯商一節，據警局聲明，所傳不確。

氣象

黃海：曇，暖，局部有雨，清勁西風，中浪。

華中：陰，局部有雨或濛，中度北風至東風，晚濛。

上海：晴，暖，霧轉曇，中度東風至南風，晨夕有霧。

東海：晴，曇，東南部陰，沿海霧，中度轉清勁北風至東風，中浪，長局部有霧。

十七日溫度：最低攝氏十四度七（華氏五十八度五），最高攝氏二十度八（華氏八十度三）。

WARRIOR BRAND

回力Ⓐ球鞋

設計週密精美絕倫品質之高超越一切新穎別緻
深合科學原理所選材料高貴逾常製造力求完美
不計生產成本茲因初次問世特將優點介紹如下

弓形底 ① 使足底內側懸起維持足弓效能並減輕全身因運動而感受之震盪

護趾皮 ② 足趾易受他人踐踏而損傷有護趾皮後可保無虞對於鞋面亦因增加保護作用更可耐用經久

雙面鞋眼 ③ 雙面鞋眼永不脫落雖鞋帶拉緊亦屹然不動鞋眼光滑久用不變穿帶順利絕無阻滯之弊

海棉質中底 ④ 增加足底彈性促進運動效能且柔軟舒適長跑不感疲勞

特製鞋面 ⑤ 所選帆布質量高超色澤鮮艷不褪內襯亦用白色帆布不用普通細布雖成本增加亦在所不計

橡皮厚底 ⑥ 外底特厚與衆不同經久耐着一試便知且因鞋底弓形切斷面顯露在外橡皮厚薄可以一望而知

發行所 上海中正東路五五號　正泰信記橡膠廠出品　製造廠 上海大連灣路

利華牌香烟 煙味醇和 價廉耐吸 中國利華烟公司出品

美國總統輪船公司
S/S "MT. MANSFIELD" 六月一日
S/S "MOUNT DAVIS" 六月十六日
S/S "MOUNT ROGERS" 六月廿九日
世界班輪開往香港，小呂宋，新加坡，檳榔嶼，庇能，哥倫布，孟買，克勒蘇，蘇彝士，波賽，亞力山大，耐不勒，立格港，H內瓦，馬賽，紐約及波士頓，有貨裝往可向本公司貨運部接洽 廣東路五十一號 電話一五三〇九

美國總統輪船公司
S/S "PRES. McKINLEY" 五月廿二日
S/S "PRES. WILSON" 六月一日
開往檀香山及洛杉磯舊金山，備有散裝油艙，承運中美洲及南美洲各埠可出聯運提單，如有貨裝可向本公司貨運部接洽 廣東路五十一號 電話一五三〇九

S.S. "NANKIN" 於本月廿二日開始裝貨開往 HONGKONG, SYDNEY, MELBOURNE & NEW ZEALAND PORTS 等埠如蒙惠裝貨物請向本公司接洽為荷 大英輪船有限公司啓 中山東一路27號 電話11428

美國總統輪船公司啓
S/S "Pres. Polk Voy. 15"（檢驗破爛通告）茲定於五月十九日上午九時在上海公和祥碼頭檢驗該輪所卸之破損貨物，務希各客家携帶原提單原發票及包裝單等文件屆時前往會驗為要

M.V. "PURNEA" 約於本月二十四日開往 HONGKONG, SINGAPORE, CEYLON, BOMBAY & PERSIAN GULF PORTS 等埠如蒙惠裝貨物請向本公司接洽為荷 大英輪船有限公司啓 中山東一路27號 電話11428

M/S "THALATTA" 五月廿六日開往 ADEN PORT SAID GENOA MARSEILLES CASABLANCA ANTWERP ROTTERDAM HAMBURG COPENHAGEN GOTHENBURG and OSLO. 並有油艙設備如蒙賜洽請駕臨 挪威輪船有限公司 中正東路34號 電話一七八九一號

中興輪船公司船期公告

船名	開往	日期	停泊地點
景興	青島	五月二十日中午	黃浦碼頭
中興	基隆	五月廿一日晨	

船期如有更改恕不另行通知請隨時向本公司洽詢 旅客注意：去台灣須憑身份證及照片二張，往青島須憑牛痘證 購票 裝貨搭客均請向本公司接洽 地址：四川中路二六一號 電話 貨運：一二八七〇 售票處：一三八七〇分機十六號

利公貨客輪 准五月二十日直放基隆 售票處：四川中路中國旅行社 世界旅行社 貨運處：董惠記號

穿山輪 准五月19日星期三下午三時開往定海溫州 旅客備牛痘證購票 裝貨搭客請向天主堂街五號本公司接洽 電話：八五九二二 八四八四九 穿山輪船股份有限公司啓

新瑞安輪船 准於五月十九日晨九時直放福州 裝貨搭客請向中正東路外灘大樓二三室本公司接洽 電話85087 瑞安商輪公司啓

華聯輪 五月廿三日上午八時直放青島 售票：四川路549號本公司 中國旅行社 世界旅行社 電話一五五一〇 轉接各部

中聯企業股份有限公司

鎮海輪 准於本日開往漢口長沙 船泊南市大達碼頭（不搭客）裝貨向本行接洽

江蘇輪 准二十日下午二時開往寧波海門 裝貨搭客憑牛痘證購票（船上補票照加） 船泊外灘十六舖12號碼頭 泰昌祥輪船行有限公司 江西中路14號 電話14853 15793

適應出口業之需要 平衡會昨調整匯價

美匯提高十五萬元英匯提高四十五萬元

〔本報訊〕平準會昨晨調整外匯掛牌價格，各指定銀行之外匯牌價基準率如次：㊀美匯四十七萬四千元，計提高十五萬元，㊁英匯一百四十二萬二千元，計提高四十五萬元，㊂印匯十萬六千四百六十四元四角四分，計提高三萬三千六百九十一元四角，㊃港匯八萬八千五百〇四元六角九分，計提高二萬八千〇七元八角一分。指定銀行之手續費亦有調整，美匯提高爲六千元，英匯爲二萬元。

據向有關方面探悉：此次外匯掛牌價格之調整，完全爲適應出口之需要，惟調整之數字殊不如一般預期之大。又昨日外匯掛高後，或滅及日用品市場雖受刺激，終以銀根之緊，均甚穩定。

〔本報訊〕關於匯價與物價的關係，記者昨特訪某負責當局，據稱：匯價的決定，是由各指定銀行代表與本會委員，每天上午九時開會商討決定，在九點半以前，用電話通知各指定銀行。所以外間傳說，可以預先知道，是絕不可能的事。

匯價調整的標準，原則上是根據物價。但是由於一般人對於外匯牌價與物價的關係多有誤解，以爲匯價有刺激的作用，所以牌價常常不能充分調整。計自去年八月十九日至最近止，上海物價上漲十倍，外匯牌價僅上漲七倍，至於黑市外匯，則上漲十五倍，所以本會的匯價，是落在一般物價之後的。所以牌價的調整，只要不超過黑市外匯，就不能影響進口貨物的售價。同樣出口雖按牌價結匯，但是因爲政府的收購與出口貨款等，出口物價也是超過牌價外匯的，一般國內貨物的價格與牌價外匯的關係，並無微妙。所以牌價的調整，只要不超過一般物價與黑市外匯，就沒有提高物價的作用。

銀根尚未鬆弛 紗布欲漲無力

昨日棉紗市況，初開受美滙掛高刺激，人心一度振奮，更以上週末下跌過鉅，一部業外商趁低吸納。嗣因銀根仍緊，紡建公司配售頻繁，欲振乏力。四十二支藍鳳細紗開後，同業頭寸軋緊，逢高斯售，跌至二億八千五百萬元。迨至臨收，浮空有補，稍見回上，卒以二億九千二百萬元收盤，比週末續跌一千萬元。水月及金城亦挫九百萬至一千萬元。四十支各牌亦降五六七百萬元，二十一支雙馬紗套利交易旺盛，散戶拉抬，回漲一千萬元。其餘三十二支及二支十六支等粗細紗，較前軋升三四五百萬元不一。

昨日棉布市況外滙雖然掛高，但紡建公司臨時懸牌開售，銀根續見抽緊，市氣欲振乏力。十二磅龍頭細布初開五百八十八萬，步小八十五萬有成交，嗣得外滙之惠，各方抬價爭吸，市盤哄上至六百十八萬元，人心混亂，淡口幫逢高有拋售，山西幫買進居多，染廠頗鉅進出，號家取捨不一，臨收時回低至五百九十五萬元結束，終較週末再降十萬元。最後散戶斬結甚夥，價竟再低至五百八十五萬元有售出。其他各細布漂布粗布嗶嘰等亦都軋降十餘萬元不一。

又訊紡建公司十點半掛牌，特配布疋卅五種，十二磅龍頭細布價爲五百九十四萬元，四君子元嗶嘰五百八十三萬，雷峯塔元直貢六百三十萬，跳魚帶元府綢六百二十萬，一定如意漂布六百九十萬，申請者甚稀。

自備外匯車輛輪胎 價購限期寬放一月

中信局處理無證自備外匯貨品內，稅則第四八一號西藥，第二五六甲號卡車，第二五六乙號吉普車，第六四四丁號輪胎四項，聽候政府價購貨品，依照行政院核定原案，進口商應自承購之日，於一個月內，聽候價購不得自由運銷，除經公告外，並與原進口商簽訂之優先承購合約內訂明，一面通知國防部，指定代表，逕向原進口商洽購。茲以此項貨品，由原進口商承購後，辦理報關提貨手續所需時間，往往超出一個月限期，而國防部方面洽購此項貨品，必須在貨色提出驗明品質後，方能決定，是不能不需要，勢必在限期內洽安價購。現經由國防部代表商請將限期延長，以應事實需要，即自承購之日起，於兩個月內聽候政府價購。

通過收購武漢煤斤 貼放第四次委員會

〔本報訊〕國行貼放委員會於昨日上午十一時舉行第四次會議，以張總裁晉京未歸，由劉攻芸代理主席。當通過收購武漢區煤礦產煤，以解決該區工業用煤等案，及該會有關章則，至十二時半散會。又該會工礦顧問委員會定今日舉行第六次會議，審查工礦貸款案件三十餘起。

三種國庫券 發行折扣昨規定

卅七年短期國庫券一個月期，十七日按八·五折發售，又四月底發行五月底到期之庫券，十七日按九四·五折發售，五月十五日發行六月十五日到期之庫券，十七日按八五折發售。

行局到期借款 四聯嚴令催收

〔本報訊〕四聯總處有鑒於以往核定各行局庫承辦之放款，近常有到期後申請展期者，按新貸款業務方針之規定，四聯總處及各分支處對業務貸款案件不再直接核辦，故已通知各行局庫凡到期借款，應一律嚴予催收清結。如借款人必須續借時，應向原承放行局另案申請，轉呈總局核辦。

華股供源雖盛·臨收已有反動

華股昨中途不脫疲境，外匯之調整，不敵銀行幫代大戶斬多之供源，但逢低已呈拉鋸，助買因素及銀根轉鬆，臨收已起反動。

晨有仍疲，永紗開二五七〇元低盤，開後牌價見改，人心一振。進至二七一〇元高價。代辦費開高爲三三元及三七元，銀根迫使明晴意拔意開，又跌至二五九五元。紗布見穩，午收升爲二六四〇元。較前收計信誼火柴均平，中泥升半成，中絲跌半成，餘股榮辱俱見。

後市永紗先穩，開二六八〇元，會進至二七〇〇元，脫手不少，再退至二六四〇元。國行無進不若理想之多，國外亦已回穩，臨收縱漲到二七二〇，銀行幫及大戶逢高力拋，收市二七一〇元。收後織穩，較晨收計中法新光升半成，餘均微升。場外各未上市股票漲跌甚微。

公債 昨略堅挺，成交三百萬。統丙晨開二一萬八，自二一萬四縱升至二三萬四，而後小回。較前收計甲乙升四千元，丙丁戊各漲七千元。

外股 昨未免不振，成交因中途查帳而見滯。怡紗晨開四六八萬，自四七二萬起縱低至四四五萬左右結束。無甚特殊變化，不過屈服於銀根耳。較上週六計業廣怡和鋼業各跌半成左右，紙版平平，餘股俱告小挫。

台幣滙率掛低

〔中央社台北十七日電〕台幣與法幣匯率，台灣銀行十七日掛牌爲一比三三四元，較十五日掛低十四元。

絲綢由疲轉堅

人造絲昨市盤旋微升，一二〇號金三馬有光上午開盤即掛價在三億六千七百萬元左右，外匯牌價掛高，終因銀根全面緊俏，欲較上日短三萬元。

退票數字驚人 金管派員檢查

〔本報訊〕通日因央行之大量抽緊銀根，致市面頭寸奇緊，各商業行莊交換情形極爲混亂，十四、十五兩日交換所之退票數字，尤爲驚人。茲自金管局方面探悉：十四日退票金額達九千餘億，其中退票百分比最巨者有大公商業儲蓄銀行，浦海商業銀行，源源長銀行，謙康錢莊，同心銀行，復興實業銀行，嘉昶錢莊，有德錢莊，通匯信託公司，通易信託公司等十家。十五日退票金額一萬四千餘億，其中退票百分比最巨者，有浦東銀行，大公銀行，嘉定銀行，廣新銀公司，中國信託公司，仁昶錢莊，中興銀行，松江興業銀行，嘉定銀行，怡豐錢莊，謙康錢莊等十家，其中謙康福興頭寸最遲。所有退票之中，仍以托收款項未到因而退票者最多，此中情形，自係票據抵用關係所致。此外因存款不足，透支過額而退票者，亦復不少。再在十四日一日中，巨額退票客戶計有嘉昶錢莊七〇一一戶一百八十億，源源長銀行二四九七戶六十九億，浦海銀行A三一〇戶四十四億，通匯信託公司一〇六二四戶二百二十億；一一〇五四戶五十一億，存德六五七三戶一百零四億等戶。十五日一日之中巨額退票計有福源錢莊復興戶八十億，大陸銀行八一七戶四十四億，東萊銀行與濟香戶三十六億，國華銀行大德謙戶三十七億，現金管局已派員赴各行莊檢查，如係行莊因補足頭寸而藉此退票者，當嚴予處分；如係客戶有意開發空頭支票者，當移送地檢處處辦，又該局並已派員稽核陸燕明長駐交換所監督。

食糧市況堅定

米 米市初市平穩，後因外匯掛高，人心頗堅，本街納胃逐見開暢，去化活潑，貨主乃趁機扳價，市況即轉首回升，收市時更見堅俏，終較上週六收市升十萬元。北市場白粳及蘇稻均呈平定，碾埠秈則漲五萬至十萬元。昨日二市場到貨共四千八百三十五石。

麵粉 價又下挫，北幫因感銀根緊，青島價小，反在市上回出，而中信局續聯合各廠拋售，價爲一百八十萬送到，惟因實銷呆，祇售出千包之譜。兵船粉由一百八十萬開市，最低至一百七十七萬，收市一百七十八萬。老車亦以一百七十八萬收市，各跌七萬元。紅蜂建成各小五六萬元，雜牌本街尙有納取，交易略有做開。麩皮初升後小，軋跌萬元。小麥再低十五萬。

雜糧 回升，黃豆本街及油廠俱有納取，漲十五萬元，荷米青島幫雖有納取，但數量不多，略加十萬。紅糧內地酒坊去化，漲二十萬。蠶豆高貨本街化活，挺二十萬。芝蔴平穩。生仁廣幫少胃，略加一二十萬元。

油 初開漲尙不多，豆油棧單爲一千二百二十萬，後投機散戶活動，買氣大盛。大有豆油一千三百萬，漲八九十萬。菜油亦挺七八十萬，生油到貨少，市更昂。吉桶生油一千五百萬，漲一百七十萬。小車蔴油漲五十萬，豆餅亦隨之而活，長字餅一百三十四萬，生仁記在一百三十三萬，漲起七八萬。

各★地★商★情

蘇州 〔本報蘇州十七日電〕蘇州今日各物價格續趨平疲，白米市場做開價五三二萬元，較上日短三萬元。

杭州 〔本報杭州十七日電〕杭市商界獲悉外匯提高後，物價又由疲趨挺，尤以棉紗綢昂較劇。

廣州 〔本報廣州十七日電〕此間物資又騷動，米麵糖油一致回漲。米每担漲四十餘萬，每百公斤七五〇餘萬，糖破千萬關。

長沙 〔本報長沙十七日電〕湘米暴漲，已破五〇〇萬關。

蕪湖 〔本報蕪湖十七日電〕機米今價六〇〇萬元，升起五〇萬元，尙不易買到。蕪地木瓦等業工資廿一萬元一天，明起將漲百分之八〇。

西安 〔本報西安十七日電〕今物價因感傳外匯調整說刺激，一致上昇。黃金每兩由五七〇〇萬昇至六七五〇萬，廿支紗由一三八〇〇萬昇至一五〇〇〇萬，惟銀根緊，拆息微降。

衢州 〔本報衢州十七日電〕瀫來油市隨糧價上揚，菜油每担一三〇〇萬元，茶油一四〇〇萬元，青油一六〇〇萬元，桐油一五〇〇萬元，柏油一五六〇萬元。

煤球價格將評整 每担六十五萬元

煤球價格自三月十日經物價評議委員會決定，每担四十五萬元後，迄今已逾數十日，而一般物價如原料工資等項，均告上漲。茲悉：本市機製煤球同業公會，昨特具呈社會局，請求調整價格，門售每担增加至六十五萬元，每噸一千三百十四萬元。此種調整價格之決定，將於今日下午社會局召開之物價評議會燃料組中決定云。

桐油收購價格 提高百五十萬

中信局收購桐油價格，因上週中產地價格一再上升，桐油商人申請收購者，裹足不前，一週內滬，漢，梧三地均未成交。本週收購價格，經出口物資收購審價委員會於昨日會議結果，決定再予提高，計上海，梧州二地每担均爲一二·五〇〇·〇〇〇元，廣州爲一三·五〇〇·〇〇〇元，較上週均提高一·五〇〇·〇〇〇元。

食糖仍疲

昨糖市以美匯雖掛高十五萬元，但台幣低十四元，故公會劃盤中途會一度見升。終以供售不絕，依然回軟，現貨二四粗白由八百十五萬元升至三十五萬元，比上週尙小三十五萬元。四半白一千萬元，無上落。二〇中砂白八百十五萬元，略有回好。

今日又値台糖開配，配額均不動，全部改配一二〇粗特細白，以市存不足，故機器尙有加頭。

市價一覽 (五月十七日)

◎金融匯兌（法幣單位元）▲漲 ×跌

飾金 [illegible]；赤金 央行牌價每兩 [illegible]；美鈔 中央銀行 [illegible]；香港電 [illegible]；羅比 [illegible]；官價 美匯 英匯 港匯 [illegible]；平衡基金會基準價 美匯 英匯 港匯 印匯 [illegible]；指定銀行買價 美匯 英匯 港匯 印匯 法郎 瑞士 出/進 [illegible]；中央銀行利率 合幣匯率 貼現(千元)日息 拆放日息 [illegible]；銀錢業利率掛牌 存息 放款息 [illegible]；公庫證 四行兩局 暗息每元 [illegible]

◎公債 統一公債 甲種 乙種 丙種 丁種 戊種 [illegible]

◎華股 永安紗廠 信和紗廠 統益紗廠 榮豐紗廠 新光新股 景福新股 景綸衫襪 勤興衫襪 美亞綢廠 中國絲業 閘北水電 ★化工★ 信誼藥廠 大中華火柴 中法藥房 華豐搪瓷 中國水泥 華新水泥 ★百貨★ 永安公司 新新百貨 ★文化★ 商務書館 全日成交總計 [illegible]

◎外股 怡紗 英聯 業廣 會德豐 怡和 中國航業 浙江實業 ◎老股 華商電氣 浦東電氣 內地自來水 五洲藥房 中英藥房 南洋烟草 中華書局 大生三廠 冠生園 飛輪製線 [illegible]

◎棉紗（單位千）42雙馬藍鳳 40支藍鳳 天女 水月 32支雙股藍鳳 銀月 21支雙馬 20支雙馬 金城 金雞 大發 紅蜂 地球 天女 順風 光明 16支 10支童子軍 得利 [illegible]

◎棉布（每疋）周浦籽花 龍頭細布 五福細布 藍雞細布 彩球 12細布 四君子元嗶嘰 金蓮紗 元嗶嘰 荊州元府 銀濤漂布 一定如意 金九鼎漂布 金九如 雙雞 江原子藍 統十林 金九如 羅漢 交通 砲兵元 金九如洋紗 金牌絲光藍 民主藍布 閃電霖藍布 虎王標準布 蝶戀花 光華 勝利花布 統納夫 40碼永字粗布 又細斜 [illegible]

◎呢絨 綢緞 衫襪 毛巾等：金九鼎元 金牌元嗶 大明綢布 42支大明府 42上海府綢 又華東條府 80支 42大中條府 金鳳府綢 金鳳細布 益生仿毛派力司 益生42線紗府綢 怡和三花呢 上海100派力司 上海100花呢 寶豐西裝花呢 協新西裝花呢 協新派力司 華綸西裝花呢 章華淡色花呢 又派力司 又凡立丁 元豐元花呢 越成200派力司 越成200凡立丁 振興澳毛女式呢 棉織品 司麥脫襯衫 司麥脫 府綢襯衫 萬象色襯衫 DDS D D D A42 ABC工大衣件 環球襯衫 飛鷹 黑貓 金鎖 紅獅牌 雙鈎 金鼎 汗衫 背心 鷄牌 萬象頭紗 印花絲領帶 毛巾 浴巾 線毯 被單 被面 [illegible]

◎茶葉 南市場報價 碧螺春 溫州黃湯 溫州龍井 平水旗槍 杭州龍井 獅峯龍井 梅家塢龍井 祁門次茶 綠茶 [illegible]

◎食米（每石）白粳 中粳 蘇稻 薄稻 早稻 羊秈 杜秈 ★北市場報價★ [illegible]

◎麵粉 兵船 老車 紅蜂 建成 鷄球 天使 孔雀 豐年 順風 地球 雜糧 [illegible]

◎雜糧 食油 浦東杜豆 桑園黃豆 管店中 平湖小粒 崇明沙黃 漢口白豆 九江冬豆 斜橋揀青 漢口白蔴 九江奶蔴 徐州生仁 大汾口生仁 秦皇島生仁 啓東荳米 九江紅糧 明光紅糧 麩皮大包 豆油 生油 菜油 吉桶生油 青島吉桶生油 泰安吉桶生油 江北吉桶生油 本廠豆油 本廠生菜油 大有餘清油 軍慶吉桶熟菜 蚌埠吉桶 豆餅 長字餅 大統餅 利宇餅 生記·惠山餅 仁記餅 食糖 車白精蔴袋 24號粗砂 20號中砂 本廠雪白 興化白 興化赤 油頭赤 [illegible]

◎西藥 克利西佛 美貨阿的平片 阿司匹靈粉 阿司匹靈片 加當片 消治龍針 消治龍片 沙利先酸 鷓鴣菜 維他賜保命 好力生丸 抵熱耶尼西林 克寧奶粉 40福兒片 12片又 丙康四季糖 又消困定片 又新鈣 康福多 又麥乳精瓶 永和六神油 安度賜保命針 天平齊去病 保肺漿 安保利心 米美爾補腦汁 樂凱維他命B 又C片劑 又D鈣片劑 又葡萄糖鈣片 阿墨林藥水 [illegible]

◎化妝品 日用品 南北貨 海味 三星牙膏 黑人牙膏 固本牙膏 固齒靈牙膏 吉士牙膏 留蘭香牙膏 香蘭牙膏 白雪牙膏 雙妹雙桃牙膏 桃樂牙膏 紅花牌香皂 黑人香皂 綠寶香皂 飛牌香皂 四合香皂 大號白雪 大號雅霜 大號蘭霜 南友 紅花香粉 綠寶香粉 以上均單位千 南北貨 片冰 振記晶明冰 本廠冰 海南赤 濟刁青 提莊青 手揀 洲蓮 黑棗 紅棗 大三元 四元 五元 元肉 金山枝 糯米枝 龍口粉 AA牛粉 洋菜 花市長麵 海味 干貝 元魚 西淡 崇明尾 頂赤 金山尾 花瓶參 花瓶 犀孤 香菌 木耳 金茶 新禿挺 新肥挺 榛芽 綉湖筍 榨菜 [illegible]

◎燃料 漢口白煤塊 華節又 長城又 芙蓉又 焦作塊 萍鄉烟煤塊 鄱樂又 大同煤塊 開灤烟煤塊 長淵烟煤塊 長淵烟煤屑 包山烟煤塊 包山又屑 下關烟煤屑 復興烟煤塊 復興烟煤屑 徐州焦炭 又洗焦炭 萍鄉焦炭 栗柴 雜柴 松柴 乾松柴 青炭 白炭 烏炭 煤球廠盤 又零售 ◎洋紙 對開報紙 美貨白報紙 西白有光 白打字紙 色打字紙 [illegible]

◎日用品 汽水啤酒 紅寶汽水大(打) 紅寶汽水中瓶 紅寶鮮橘水大瓶 紅寶鮮橘水小瓶 上海啤酒(箱) 怡和啤酒(箱) 香烟 11支大英 老刀 美麗 前門 大前門 金鼠 大百萬金 白錫包 雙斧 大克雷斯 紅金 三貓 馬立斯 樂華 駱駝 十字軍 三五牌 茄力克 ◎日用品 肥皂 固本 箭刀 黃祥茂 光華皂 美麗皂 亨利皂 美光皂花皂 ★火柴★ 新美麗 鳳凰 寶鼎 ★火油★ 美孚油 亞細亞 德士古 ★洋燭★ 船牌 鷹牌 僧帽 鷄牌 [illegible]

◎皮革 文具 車胎 樹牌黃紋皮 洋房牌黃紋皮 牛皮 國產樹牌紋皮 門雞 蛋牌 又二號 又大牛皮 又中牛皮 又小牛皮 三星白牛皮 美最時白牛皮 以上每方尺 ◎工業原料 白礬 月牌燒碱 月牌純碱 美貨燒碱 美貨純碱 頭號白油 美貨N松香 美貨小蘇打 三角牌甘油 保險粉 美貨司的令 漂粉精 紅礬鈉 紅礬鉀 黃凡士林 白凡士林 僧帽牌烤膠 硫化碱 樹膠 椰子油 鋅氧粉 ◎染料 硫化元 MK硫化元 DL硫化元 三藍紅 16號地字灰 五馬硃 大善硃 天官靈 三星灰 大樓硃 五斤牛頭快靛 100斤牛頭水靛 又恆信水靛 又飛虎 ◎文具 鞭砲道林 40磅牛皮紙 32磅二號紙 大鷹白報紙 有光紙 白透明紙 大陸蘸水筆 教育文具 新華派克墨水 藍黑墨水 78民生墨水 HM金筆 30新民金筆 28金星金筆 30美亞鋼筆 98銀行筆尖 333三星鉛筆 美國皮頭鉛筆 高等橡皮圈 雙錢三輪胎 回力三輪胎 又自由車胎 又人力車 雙錢 雙錢回口 又28寸自由 以上內外胎每副價 雙錢回口鞋 套鞋 大足女鞋 雙錢力士鞋 大平鞋 回力男鞋 又長統靴 又特製球鞋 大號男套鞋 又女套鞋 前鼓男套鞋 上二片每磅 十四片又 二十片又 金虎十二片每磅 飛馬底皮每磅 澳製方皮每磅 又邊皮 又頭皮每磅 美邊皮 美方皮每磅 美頭皮每磅 [illegible]

◎建築材料 ◎建築材料(單位千) 帆船白調合漆 鐵鉸鏈 三星鍍條 洋乾漆 木羅絲 大號新鉛絲 四分芝蔴釘 三分芝蔴釘 二吋洋釘 一吋洋釘 三吋洋釘 七上子膏 白水泥 又雪膏 桑園彩絲 三塔元 海關條 三僧元 獅球硃 又飛虎又 機紅磚(萬) 機紅瓦 黃道磚 又二號 青足磚 青瓦 石灰 土紅瓦 泰山水泥 象牌水泥 馬牌又 黃沙 石子 ◎木材 一丈建板每丈 五分松板鋸方丈 八分介方坦戶板 紅星二分紅柳 紅星四分松介丈 紅星四分箱坯每尺 雙錢二分柳介丈 普通柳安每尺 洋松方子每尺 洋松片子每尺 杉木大條每尺 杉木小條每尺 柚木每尺 柳安三夾板每塊 本松三夾板每塊 以上同行自車價 ◎錢 雙貓 地球 英雄 皇后 蜜蜂粗絨 皇后 地球 雙貓 英雄 小囡 雙洋 學士 金錢 ◎絲吐 絲廠長吐 機器廠衣 手工繭衣 雙宮繭 又 烟繭 薄皮繭 ◎絹絲 60號雙股 80又 [illegible]

光中商業銀行
辦理一切銀行業務
業務部 舉辦短期存款 優利
證券部 代客買賣有價證券
行址：寧波路二一四號 電話：九八〇二〇 九七四八九
證券部地址：中正中路三九四號 成都路 電話：八三三一七

大康商業銀行
短期存款
期限 自五天起
利息 最低二角
一百萬元 即可存儲
行址：寧波路一二二號 電話：一一七四四

上海市銀行 總行信託部
星期信託存欵
一、存欵金額國幣五百萬元起
二、期限七天每日可存利息
三、到期不取作爲本息轉期七天息上加息
四、未到期前如需款應用可以原單據向本行全數作押手續簡便
地址：南京東路二〇五號 電話：一〇七九九 一七八五九

大來商業儲蓄銀行
舉辦 一星期 定期存款
總行：中正東路七號（即愛多亞路近外灘）
分行：南京西路一六九四號（在靜安寺廟隔壁）
百萬開戶·定期七天 每日可存·月息二角一分 手續簡便·簡章備索

同康信託公司 舉辦
短期信託存款 活期信託存款
期限 一星期 二星期 四星期 一百天
月息 二角一分 二角二分 二角二分半 到期對本分利
領用支票 利息優厚 歡迎開戶
店號請帶營業執照 個人請帶身份證
地址：上海江西中路三八二號 電話：一一三〇六至八

川康平民商業銀行 儲信部舉辦
星期信託存款
一星期 保息一角九分五
二星期 保息二角一分
四星期 保息二角二分五
（均另加紅息）
對本利存款 每一次存入一百萬元 百天得本利二百萬元（多少類推）
地址 河南路寧波路口 電話 九八五九大
本期一二星期存款加紅利後總計二角二分五
外埠通信滙存請做票滙寄交敝部當日便掛回率
隨時可存（五十萬起）
分支行處：南京 漢口 天津 西安 昆明 重慶 成都 雅安 萬縣 瀘縣 敘府 樂山 內江 資中 自流井 沙坪壩 小龍坎 江北 南充
比實買合算 比標會穩妥
到期不取●複利轉期

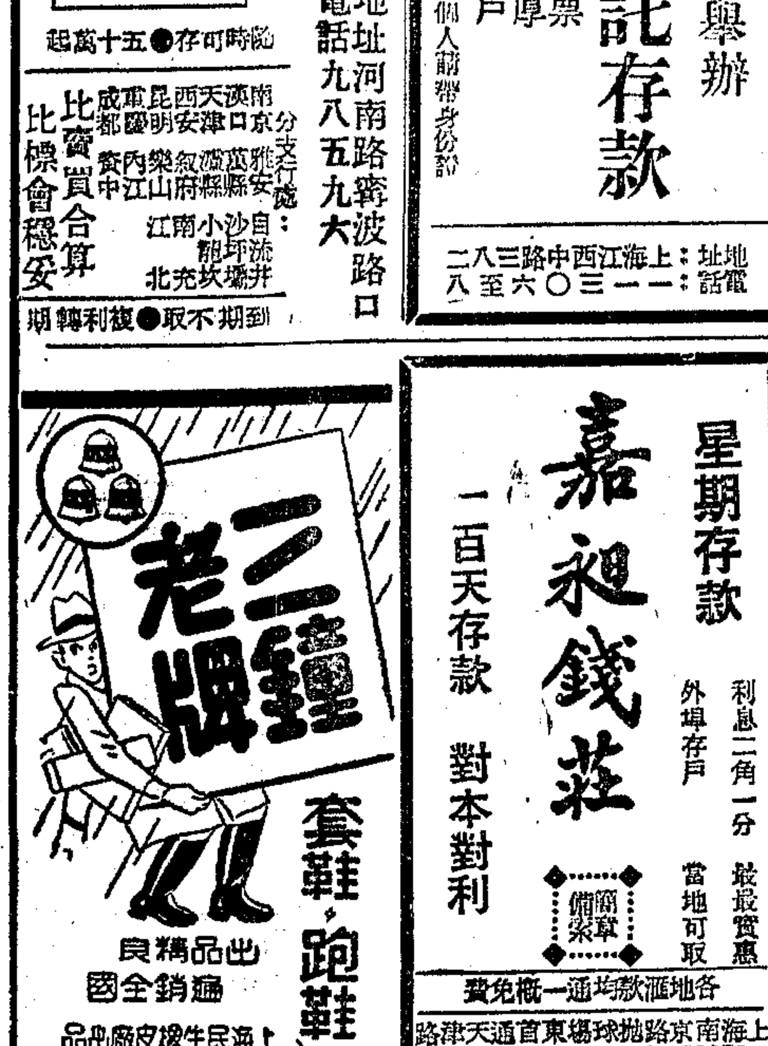

嘉昶錢莊
星期存款 利息二角一分 最優實惠
外埠存戶 當地可取
一百天存款 對本對利
簡章備索

信中錢莊
地址：上海九江路河南路口 電話：九八七四一
優利短期存款
利息二角一分
百萬起存 存取便利 七日一期 到時收受
活期存款·領用支票·手續簡便·歡迎開戶

友聲旅行團 通告旅行 電話 35144 團址：威海衛路12號36弄
1352 弋陽圭峯山 1600萬 五月廿二日下午四時往返浙贛路 廿日下午四時掛臥車來回 定額20人
1353 天童育王 700萬 五月廿二日下午五時乘江靜輪往 廿四日返 定額20人
1354 洞庭西山林屋公山 480萬 五月廿二日下午一時特快往 五月廿三日下午六時特快車返 定額38人
1355 鎮江揚州 800萬 五月廿二日下午三時五分往 廿三日下午五時五分返 定額18人
（1）即日起報名 （2）參加旅行者請帶國民身份證
上海南京路抛球場東首天通路 電話 12095 18399 19978
各地滙款一概免費通匯

茂華商業銀行
特種定期信託存款 十天 五十萬元零數不收 保息一角八分 保息紅利合計二角一分九
短期儲蓄存款 七天 一百萬元零數不收 月息二角一分 隨時可存 簡章面索即奉
行址：北京東路三百號 電話：一八六九〇

財政部 經濟部 核准登記
和祥信託公司
短期信託存欵
一、本存款最低額國幣五拾萬元超過最低額以上不足五拾萬元者不收
二、本存款定期七天隨時均可存入
三、本存款利率月息二角一分應繳所得稅由本公司另爲提繳
地址：上海(11)河南中路三五九號·電話九八五四八·九七八九八

東南信託公司
舉辦特種定期信託存款
利息優厚
一、存款每單位國幣五十萬元正
二、期限七天隨時可存
手續簡便
公司地址中正東路一三四號◆證券部地址證券大樓四〇四·五室
電話一二三四一·一四二六八◆電話九七六二六·九五三七九

津區世運籃球隊 友誼賽首遭敗北

大公以七四比五一苦戰告捷 今晚再戰菲島黑白隊

全運結束後第一次籃球友誼賽，天津區世運預選代表隊對本市大公籃球隊，昨晚七時在陝西南路市體育館交鋒，觀衆近千，錢旭滄發明之電動計時機開始應用，成績殊佳。

賽前大公獻旗各隊，由隊長劉學錡接受，津區出場者傅金聲，唐振聲，王琦，王文祺，張長聰，蔡文龍，屠文龍，蔡運科應戰，裁判鄭志芳，宣鶴卓。鳴笛開賽，津區唐振聲籃下托入，先開紀錄，蔡運科罰中後，津傅金聲中的，以四比一領先，柏齡雙手抛入，津文華運科三元連中，九比八初度超出。但津區隨宵示弱，張長聰傅金聲各中紅心，大公二次叫停。津唐振聲再建一功，大公柏齡，文龍罰手擲入，文華籃下托進，十四對十四，十六對十六，兩度平手等。蔡大公蔡文章入代蔡忠強，津區亦以李漢亭替出王元祺，文華一投，大公超出，然津區王琦傅金聲連珠砲發，廿一對十八又告超出，大公三停，蔡忠強入代黃柏齡，文華奮發，一氣呵成五分，再加文章一隻，廿七對廿六再度超出，津區以趙振綿調傅金聲，不久前半終了，卅一對卅一，平分秋色。

休息再戰，大公以詹琛換文華，津區傅金聲劉學錡王元祺進場，調出張長聰李漢亭趙振綿。接觸後，詹琛先中，運科文章二罰頻添數分，津區亦有所獲，卅八對卅七後，文章破籃，王琦擲罰俱入，各四十又成平手。大公文龍文章接連罰中，大公抬頭，津區呼停，大調人馬，大公亦以黃柏齡替蔡文章，大公氣勢益盛，文龍有投必中，瞬以五十六對四十三遙領，天津又叫停，而以王元祺代李漢亭，但仍無起色，反觀大公更見猖獗，六十三對四十六時，文華文章重入，使出混身解數，津區一籌莫展，迨時間告終，津區以五十一對七十四首遭失利，雙方戰績如下：

大公	擲	罰	犯	分
蔡忠強	三	一	三	七
蔡文章	六	一	〇	十三
黃柏齡	五	一	三	十一
蔡文華	五	一	四	十一
屠文龍	十	一	四	廿一
詹琛	二	〇	一	四
蔡運科	一	五	一	七
總計	卅二	十	十六	七四

津區	擲	罰	犯	分
傅金聲	五	二	四	十二
趙振綿	〇	〇	三	〇
王元祺	五	一	〇	十一
李漢亭	〇	一	〇	一
唐振聲	四	三	一	十一
張長聰	三	二	〇	八
張棟材	〇	〇	一	〇
劉學錡	〇	〇	一	〇
王琦	四	一	一	九
總計	廿一	九	十二	五一

菲島黑白籃球隊此次來滬未曾參加全運角逐，故爲觀摩並聯絡起見，特由領隊李連設與此間總會屯學接洽出，決定邀合友隊比賽數場，今晚第一仗定七時半起在體育館與津區世運預選隊對壘，賽前另有女子籃球賽一幕，菲南水偵隊與前綫交兵，門票樓上十萬，樓下廿萬，對號座四十萬，下午三時開始發售，仍由四維童子軍到場維持秩序。

又籃球裁判會通告裁判員業已派定但未及通知希見報後準時出場服務秩序先錄如下：

水偵—前綫（女）六時半 吳子彬 俞菊廬

黑白—津區（男）七時半 劉荷生 金伯陶

按黑白乃菲島勁旅，前年首次來滬，因天寒影響，作戰未能盡量發揮，此次捲土重來，必能一新球迷耳目，麾下鉄維若老將蕭華陀，以及傅永信，葉克熙，莊玉雕，背屬菲島首流名手，鬥力之强，不下於英隊。津區昨首次淵臉，雖告失利，惟上半時能與大公分庭抗禮，足證亦非弱者，其快速戰術極博觀衆讚美，今與菲將會師，勢有一番精彩表演。

賽前女子友戰，本市前綫迎戰菲南之水偵隊，客軍此次不遠千里而來，未徐代表滬省出席全運，深以爲憾，故決與滬上娘子軍周旋，前仲在全運會場中與湖北南京二度會仗，獲得勝利，可見一斑。並非與下國際之流，前綫乃本市新興勁旅，擁有全運代表王務護朱敏等好手，與綠隊滬英並稱海壩娘子軍中鐵軍，此番對客隊定有發揮，屆時應外瞻手，難以逆料。

于希渭 黃建 加入九九田徑隊

本市九九田徑隊自成立以來，對倡導田徑運動，訓練新人工作，不遺餘力，該隊隊員王學武，王松，谷子庭，周鴻芬等，以及女將周亦雄等，分別代表上海市或海軍，得各項冠軍，成績彪炳。茲悉此次大會田徑個人冠軍，空軍于希渭，跳遠三級跳遠，海軍黃建，三鐵王瑞等，聯袂加入該隊，實力乃益臻雄厚，聞該隊近期內決舉行聯歡會，以示歡迎。

海外選手晉京觀光

中央各機關派員赴站歡迎 將晉謁蔣主席致敬

〔中央社南京十七日電〕第七屆全運，業已閉幕，海外各埠華僑選手將分別赴各地觀光，其中有三百餘人於今晚八時抵達首都，由中央黨部僑委會海外部教育部青年部市政府等機關專車十輛，並各派代表到車站歡迎，留京兩日赴各地遊覽參觀，於十九日夜車返滬。又該批選手擬於返滬前，晉謁蔣主席致敬。

〔本市訊〕中央青年部及全運服務隊，原訂龍華一幕，昨日下午二時，在金神父路三民主義青年花園盛會，招待各地選手，舉行遊園會。嗣以若干選手，業已陸續離滬，故臨時有所改變。昨日上午則於美琪戲院放映「新閩怨」，下午二時則改遊龍華，到有各地選手二百餘人，並參觀曹氏祠堂，冠生園農場，黃家花園，並舉行餘興，由新疆東北華北青島河北建等地選手表演節目，以新疆選手最爲精彩，博得全場喝采，若干遊客，均皆自動參加，情緒至爲熱烈，至五時始興盡而返。

〔又訊〕參加全運會之新疆，東北，華北等各地代表，頃以等候交通工具關係，在滬尚有數日逗留，據悉，中央青年部，及全運會服務隊，將招待各選手參觀本市各大工廠。

菲華領隊陳掌諤 捐助中華會經費

〔本報訊〕中華體育協會在滬改選理監事後，擬在京召開理監事聯席會議，推選常務理事及理事長與常務監事。據悉：該會刻已擬具本年度工作計劃，一俟提出聯席會議討論後，將積極施行。並悉：已由吳蘊瑞理事向本屆全運會菲律賓代表隊領隊陳掌諤商請負責捐募該會出版體育期刊經費，業經陳氏慨允代捐美金五百元，以應發行期刊兩年之用。

川康夷族觀光團參觀全運會（本報攝）

全運新聞

在一秒鐘之間·可繞地球數週·

少數人在會場播送 千萬人靜靜地收聽

〔本報特寫〕「黃婉貞打破全國紀錄……二百公尺接力賽馬華，廣州兩隊都打破全國紀錄……」無綫電中傳出游泳比賽的緊張情況。

在數日前，當台灣短跑名將張立郎第二百公尺第一名之後，無綫電中傳出他的聲音：「二百公尺賽跑結果，我跑了第一，很歡喜。」不過，這幾句話是台灣四部指導教他說的，他剛跑好，氣喘喘地不知該對話筒說些甚麼好。記者適在他的身傍，所以知道這點「內幕」。

當你走進全運會的田徑場，就看見西司令台兩側，豎立着兩個白色的亭子上面漆着「上海電台」和「XORA」等字樣，這就是播送體育新聞的樞紐。

在中國體育消息的大規模廣播，還是創舉。同時，不僅上海市區的無綫電聽衆可以收聽，還由國內各地，中央廣播事業委員會所屬各電台轉播。

在田徑場上，或游泳池畔，手中拿了一個話筒走來走去的，是話劇演員陳述，他的身邊，還有一位工友，背了一個匣子，旁邊插着銅桿天綫，這就是超短波發射機。

陳述君把他當時看到的情形報告出來，由超短波傳到西司令台傍的電訊站，再由對講電話綫送到大西路上海電台，播送給無綫電聽衆們。

聽起來好像步驟很煩，事實上，報告員講出來以後，差不多立即在無綫電中聽到。因爲無綫電波的速度，是不能用普通標準來衡量的，它一秒鐘，就可以繞地球數週。

除了對講電話綫以外，電訊站中還裝置新進口的F·M·超短波定向發射機，它傳出的聲音決不會改變，也不會受到雜音的騷擾。

這次全運廣播，是由全運籌委員會和上海電台合辦的。全運籌委員會特請了許多影明星和話劇演員參加廣播，但由於興趣和時間，僅有陳述一人參加，其餘報告員，都是上海電台自行派定的。

報告的工作是緊張的，一秒鐘也不能停止，陳述一會兒到四百公尺跳欄的終點，一會兒又到擲標槍的場子上，到處來去，報告當時比賽情形。

不論田徑賽場，籃球場和游泳池都有報告員在那裏活動，不斷報告比賽情形，分別在九〇〇KC和一三九〇KC播送。

這種廣播工作，頗吃力但這些廣播員們，都會學習，爲利用這個機會中國廣播事業開闢一條新路。

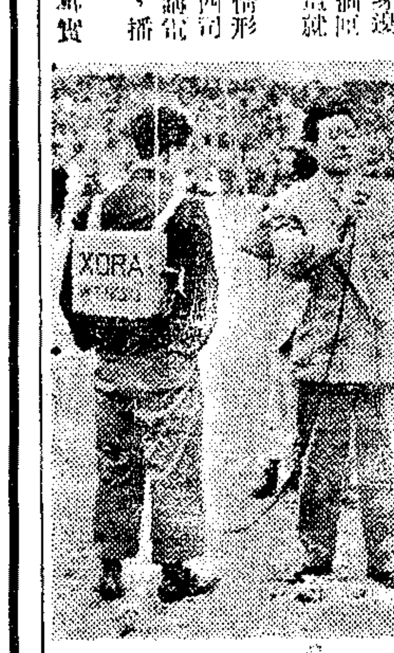

中華文庫

小學教師用書第一集

舒新城 朱文叔 姚紹華 朱穌典 主編

滿百目錄樣本一冊 承索即奉

編印緣起

[illegible]

四大特色

一、系統完備 本書對於小學教師在訓導上、教學上、行政上、以及各方面之專業知識，應用技術與基本理論，應有盡有，系統非常完備。

二、編制經濟 本書編制，從材料的選擇，全書五十冊，冊冊都不可缺，絕無疊床架屋、重複之弊。既節省閱讀時間之精力與使用之便利，且使學校及個人，都可以小數之支出，購置此最經濟、最有益之書籍。

三、切合實用 本書執筆者，皆教育各部門專家及經驗學識兩俱豐富之小學教師，立論取材，處處能針對目前一般小學教師之需要，助其解除實際工作上之困難，而得迎刃而解之效。本手冊十三種，尤便工作時參考檢查之用。

四、有益進修 本書處處注重於介紹小學教師應有之最新知識，如小學教師的語文知識、科學知識、藝術知識，以及分組教學法、電化教育等冊，尤有益於小學教師之進修。

發售預約

一、全書五十冊，定價一百五十萬元，預約八折實售一百四十萬元。

二、預約自即日起，九月十五日止。

三、全書分七期出齊，九月十五日出一期，兩期出齊。

四、預約辦法滿三十部者，另訂優待辦法。

預約處 上海河南路及全國各埠 中華書局

童軍教育行政會議

昨舉行第三次大會

〔中央社南京十七日電〕全國童軍教育行政會議，十七日爲第二日，上午九時舉行第三次大會，到朱家明，徐康民等百餘人，周亞衛主席，繼續舉行各省市支會工作報告及檢討，該會桂理事永清亦出席指導，十時至十一時三十分，請青年部部長雪屏到會講演。略謂。自黨團合併後，童軍總會復歸教部管轄，惟童軍訓練與青年部立於建國共同立場上，今後仍應密切聯繫，童軍領導人員，責任至重，故此次會議意義重大，希望努力負起責任，推進業務，以達建國目的。當午陳部長復設宴款待全體與會人員，席間對童軍事業與青年運動之聯繫，交換意見頗詳。下午三至四時，繼續分組審查提案，四時半至六時，舉行第四次大會，由蕭總幹事忠國主席，討論提案。七時該會陳前理事長誠，設宴招待全體出席人員。晚八時同樂會。又此次出席會議之各省市支會，及直屬分會，先後到達者，計有蘇浙皖贛鄂湘川粵貴冀豫陝察綏閩桂晉熱青海甘肅等省，滬京漢渝平津青七市廿八支會，及菲澳兩直屬分會，共爲三十單位。

廣東旅滬同鄉會 茶會招待粵選手

廣東旅滬同鄉會，廣肇公所，及四邑同鄉會等，於十七日假座大東酒樓招待各地來滬參加全運之粵籍選手出席者二百餘人，情況至爲熱烈，首由廣東同鄉會理事曾璘文，廣肇公所理事黃佑寬分別致歡迎詞，繼由蘇學海，許民輝，邱紀祥等致答詞，全運女子游泳冠軍黃婉貞母女，暨男女網球單打冠軍梁顯雄夫婦，均在熱烈掌聲中登台演說，末由唐季珊致答詞後，茶會至五時許始散會。

全運漫畫：水球比賽

（曾少騏繪）

本報全運會工作人員在會場辦事處留影

徐匯中學續辦 中校小型球賽

徐匯中學主辦之中校小型足球聯賽，先後已歷七屆，茲悉第八屆決繼續辦理報名，自即日起至廿二日截止，不收報名費，保證金每隊十五萬元，報名處徐匯中學問訊處，並有簡章備索。

歐洲帶台杯網球 已進入決勝階段

〔合衆社貝爾格拉特十六日電〕義大利十六日在歐洲帶台維斯杯第二週賽中以三比一擊敗南斯拉夫。義大利之貝洛以七比五，六比四，八比六痛擊南斯拉夫之第一流選手密帶區。

〔法國新聞社布魯塞爾十六日電〕比利時與阿根廷舉行台維斯杯網球賽，前者以二勝一敗領先，今日阿根廷選手莫利那及魯塞爾以六對三，六對二，八對六勝比利時選手華敵及貝登。

〔法國新聞社巴黎十六日電〕荷蘭與法國進入台維斯杯網球賽第二週，前者以二勝一敗領先，今日兩國選手爾斯波及吳托爾區以六對三，六對三，八對六，三對六，六對三勝法選手貝爾納及戴凡馬。

〔法國新聞社普拉格十六日電〕捷克今日在台維斯網球賽中以四勝一敗之比數淘汰巴西。

〔法國新聞社斯德哥爾摩十六日電〕瑞典今日獲勝雙打後，乃以三戰三勝之比數在台維斯杯網球賽中淘汰瑞士，瑞典選手貝格林及約翰遜以六對一，六對一，六對三勝瑞士選手亞爾勃萊福及洪德。

英足球隊大勝義國

〔聯合社義大利杜林十六日電〕英義國際足球賽今日在此舉行，觀衆八萬人，英國隊以四對零大勝。

市長盃足球

東華週末對體德

上海市體協足球委員會鑒於七屆全運已告結束，乃於本週末起恢復比賽，昨據該會公布，廿三日秩序，計有內組聯賽及市長盃各二場，分別在中正公園及逸園舉行，市長盃東華對體德，青白對戰滬力，東華與體德，實力均强，勢均力敵，難分軒輊，青白與滬力亦非弱者，本週秩序如下：

▲五月廿三日（星期日）

東華—體德 市長盃 四時 逸園

青白—滬力 市長盃 二時 逸園

中紡七—恒義 昇丙 決三時 中一

滬印—新聯 丙 決三時 中二

滬全運代表隊 今日補發車費

上海市代表隊通知男女各項運動管理員，希於五月十八日上午九時至下午五時內，隨帶私章來陝西南路市體育館會計室，補領待人車費一百四十萬元，分別轉發各項運動選手。

甘省選手返蘭州

甘省全運選手一行，由孫總領隊率領，於昨晨乘中航機飛返蘭州。

川省成立基教輔導委會 省縣合籌基教經費

下月起全川召開教育行政會議

〔本報成都十七日電〕川省府擴展基本教育，頃已成立「基本教育輔導委員會」，敦聘長任覺五任主委，負責推動工作。本年度基教經費，釐定二千四百億，除中央撥六百億外，由省籌六百億，縣籌千二百億。又：六月一日起，全川分五區召開教育行政會議。

國教研究會 昨隆重揭幕

〔本報訊〕上海全市第二屆國民教育研究會，昨日上午九時，在成都北路九七九號和安小學校大禮堂隆重舉行開幕式，到專家朱經農，顧毓琇，陳科美，杜佐周，江問漁，沈亦珍，等暨各區代表三百餘人。教育部長朱家驊，科長薛天漢，市長吳國楨均蒞會。首由市教育局長李熙謀報告開會宗旨。繼由朱部長致訓，對歷年推廣國民教育之經過及今後國民教育應遵之途徑，指示甚詳。渠認爲窮如中國，欲普及教育，二部制之辦法，尚有採用之必要。至經費負擔，應以地方支出爲原則，惟中央協助推行起見，本年度批准一萬六千億元，本學期已先撥八千億元。旋吳市長致訓，深以國民道德廢淪爲慮，盼出席各代表能發揮國民教育力量，改進國民道德。教部督學科長亦致詞略謂：現在需要切實施民主教育。後由專家朱經農，杜佐周，顧毓琇等，提供研究意見，如「統一各校各科教材進度」，及「實施能力分組教學」，「如何減輕兒童課業，並改進教學法，藉以提高學生程度」等。下午舉行分組研究會議。

全國中教概況

卅五學年度 學校計五千八百餘所 畢業生達卅九萬餘人

〔本報南京十七日電〕頃據教部調查統計三十五學年度第一學期全國中等學校概況，其數字如下：㊀學校數：五千八百九十二校，其中包括中學四·二六六校（高初合設一六〇三，高中五一二，初中二·一一二），師範九〇二校（師範三八九，鄉師一五，簡師四三六，簡易鄉師九三），職業七二四校（（甲）高初合設職業一六七，包括農業七一，工業五二，海事二，商業三八，家事三，其他一，（乙）高職二八六，包括農五〇，工五三，商四六，海事九，醫事一二二，家事一，其他五，（丙）初職二七一，包括農一五二，工五二，商三七，海事一，醫事二，家事二四，其他三）。㊁班級數：四萬三千一百八十三班，其中包括中學三二八一八班，師範六·〇〇〇班，職業四·三六五班。㊂學生數：一百八十七萬八千五百二十三人（男一·四九九·四三六人，女三七九·〇八七人），其中包括中學生一·四九五·八七四人，師範生二四五·六〇九人，職業生一三七·〇四〇人。㊃畢業生三十九萬九千四百六十五人，其中包括中學生三三六·一二五人，師範生四七·七八四人，職業生一五·五五六人。㊄教職員十四萬三千五百零二人（男一二六·七三八人，女一六·七六四人），其中包括中學一〇四·五七〇人，師範二一·三五六人。（說明）㊀各省市包括蘇，浙，皖，贛，鄂，湘，川，康，冀，魯，晉，豫，陝，甘，青，閩，台，粵，桂，滇，黔，遼，安東，遼北，吉，熱，察，綏，寧，新，京，滬，平，津，青，渝等三十五省市；新疆三十五學年度第一學期尚未呈報，故其上年度材料編列。㊁國立中學根據八十四校編列。㊂海外僑校設立之校，尚已報者編列，未報者從缺。㊃畢業生爲全年數字。㊄松江，合江，黑龍江，嫩江，興安等省，縣明三十五學年度尚未辦理中等教育；大連，哈爾濱三十五學年度尚未復員，瀋陽，西安，漢口，廣州四市，自三十六學年度始設置，故無材料計入。

朱家驊部長 視察省上中

〔本報訊〕教長朱家驊，昨上午九時出席本市國教研究會，即赴漕河涇視察省立上海中學，十一時復赴吳家巷國立教養所，並向全體師生訓話，至一時許離校。

晉農專籌備復校

〔本報太原十七日電〕抗戰前晉省唯一之農業專科學校，中央已准復校，在籌備中。

美麥名之風景新校（美新處攝）

經部中央地質調查所 發表卅六年編纂工作

經濟部中央地質調查所三十六年度編纂工作，據該所發表：㊀編製地圖，上年度完成百萬分之一中國地質圖十三幅，又三萬分之一中國地質圖即可付印，此外完成甘省河西五十萬分之一地質圖，陝西百萬分之一土壤圖，福建二百萬分之一土壤圖及台省百萬分之一的土壤圖。㊁整理翻譯日人在華調查資料，㊂出版地質專報，古生物地質研究，土壤季刊，中國地質文獻目錄，丁文江先生地質報告及附圖等。

湘大自費生罷課 要求貸金平價米

〔本報長沙十七日電〕湘大自費生及半自費生，爲要求平價米與爭取貸金，自十六日起罷課，惟秩序尚佳。

中華兒童教育社 響應勸募救濟金

〔中央社南京十七日電〕中華兒童教育社，爲發揚兒童同情互助美德，並實際援助世界受難兒童，響應聯合國勸募兒童救濟金運動，並發動各分社及其附屬單位，舉行募集兒童救濟金。該社所屬部分，多有捐款者，提部中央農業實驗所，亦捐獻一日所得，所有捐款統已彙交聯合國勸募兒童救濟金中國委員會代收。

陳序經任嶺南校長

〔本報廣州十七日電〕嶺南大學校長李應林，頃辭去校長職，遺缺由該校董會另聘南開大學教務長陳序經接充。陳海南島人。

教部調查報告

印度各大學 多教授中文

〔本報南京十七日電〕教部會調查外國大學教授中文情形，近由加爾各答領使館復報印度各大學教授中文概況：㊀印度國際大學，特設中國學院，專研中國學術，開辦逾十一載，藏書甚富，除已畢業者來華外，現在院研究者，多爲曾任大學教授，或在印各大學畢業，並從事研究工作有成績者。㊁阿拉哈巴大學，最近成立中文部，已由國際大學中國學院派研究員巴宙博士前往主持。㊂加爾各答大學，有印度研究員五人，已獲得我教部獎學金，並請國際大學中國學院譚雲山院長爲名譽指導。㊃其餘大學，亦有正在擬設中文科系或課程者。

美國小學之勞作科

（美新聞處贈）

「父教育母實業」的學園 南通學院近貌

本報記者 凌松壽

四十年來，爲中國造就了大批實習人才的南通學院，它於篳路藍縷中起家，經過千磨萬刧，到現在還在荆棘重重的環境中。爲了建設新中國而作育一羣有力的第二代，並且高據在蘇北教育的寶座上，成爲這一塊有待於開發的沃土上的鬼引機。

張季直先生喊出「父教育，母實業」的口號，當光緒末葉，他的實業基礎已告穩定的時候，於是農科，醫科，和紡織三個專家，便在他「實業所以爲教育之本，教育所以儲實業之才」的原則下，先後創辦，而形成了今日南通學院的雛形。

南通學院承受着幾十年來一貫的傳統作風，到現在還是分紡織，農，醫三科。這三科的由分而合，由草創而擴展，有着一頁艱辛的奮鬥史。

農科創自光緒卅二年，是三科中歷史最久的一科，起初稱爲師範農科，爲通州師範的一部份。宣統元年，添設蠶桑科，二年改爲初高兩等農業學校。改大學是民國八年的事，到了十七年，正式併入南通學院。醫科於民國元年創辦，名義是醫科專門學校。以後先後增設南通醫院，產科傳習所，中醫科，助產護士講習班等。直到民國十六年，改稱醫科大學。次年，即併到南通學院。

紡織幹部 悉心培植

在南通學院所有的科系中，紡織科該是最值得驕傲的一個學科。它的前身「紡織染傳習所」，是中國第一座創辦的紡織學校，而經過創辦者，以及歷屆的主持者數十年來之慘淡經營，已經使南通學院的紡織科成爲遠東的設備完善，成績優良的一個學府。前後二十九屆畢業的八百多位學生，每一位都是中國紡織界有力的幹部。勝利後，政府接收敵僞數百萬紗錠而成立的中紡公司，其中一半以上的工程人員，都是從南通學院紡織科薰陶出來的學生。「紡織染傳習所」自民國元年創校後，到了第二年自己才有了固定的校舍，并改爲紡織專門學校，民國十六年和醫科同時改稱爲紡織大學，併入南通學院，是改大後次年的事。

經過無限的曲折，紡織，醫，農三科，總算於民國十七年在同一個名義下，合併成爲一個具體的高等學府。不過，由於種種關係，眞正地統一管理，還是開始於民國二十五年鄭亦同先生接長院務的時候。

改組的事，告一段落。南通學院正開始向新的道路上邁進。廿六年戰事忽起。南通地近戰區，不得不暫停上課。一年以後，才遷移到上海復課。醫科則隨軍西撤到湖南，奉部令和江蘇醫政學院合併而成江蘇醫學院。南通學院的醫科，在抗戰期間算是一度中斷。

勝利歸來 重建學府

勝利後，於三十五年秋，開始復校工作。一方面是準教育部恢復醫科，一方面也在上海苦撐八年的紡·農兩科整頓，其間當然又經歷了不少的艱辛。

南通學院的原址，經過八年多敵僞的蹂躪，校舍，設備，損失的很多。然而經過一年多來學校當局的銳意經營，已經漸漸地恢復舊規。當你經過南通城南的啓秀路的時候，看到那分列在東西南北，四面的四座大廈，和弦誦洋洋之聲，一定會體念到明日的南通學院，該有一個如何美麗的遠景。

南通學院現有的三科中，計分農藝，農業化學，畜牧獸醫，農業經濟（農科），紡織工程，染化工程（紡織科）等六系。醫科暫不分系。總計學生八百五十餘人。教授大部份是本院的校友。上課的地址紡織，染化，和畜牧獸醫三系的三·四年級在上海；紡織科兩系的一·二年級在南通城南的唐家鎮，其餘都在南通的校本部。對於全部遷回南通，集中授課的計劃，一直在南通學院當局的計劃中。可是爲了遷就教授的關係，染化，紡織和畜牧獸醫三系的高年級，不得不留在上海。至於紡科之在唐家閘，純係因爲靠近大生紗廠，如設遷回南通，那就必得添購紡織機械，以作學生實習之用，這在目前學校的經濟上，是不可能的事。

當前困難 籌措經濟

南通學院當前的困難，是經濟問題。規定的學費，比上海一般私校的學費要少。因此，一學期的學費收入，僅敷兩個月的開支。其餘四個月的支出，都要仰給於校董會——也就是大生紗廠，甚於張季直先生的「實業所以儲教育之才」的理想，這原是當年將公經營實業的初衷，可是學校一味地依賴着實業，則學校之興廢，每易隨實業之隆替而轉移。當目前經濟凋敝於崩潰的邊緣，工業界也充滿不景氣的時候，南通學院當局在應當有一個自給自足的計劃才行。

前兩會經提到農·醫·紡織三科於十七年合併爲南通學院的事，其實當時南通學院校方的計劃是擴爲南通大學，其後教部以科系尚欠完備，於十九年准以南通學院的名義備案。二十年來，南通學院的每一位師生，一直在懷念着這個問題。復員以後，學校改大以後，有很多地方會獲得不少的方便，然而，復員伊始，在各方面的條件下，要想增設科系，的確有許多困難之處。

其實，改大與否，是形式上的事情，而今日南通學院在作育下一代人才，以爲新中國建設而努力的責任和使命，却不比國內那一座大學爲輕。南通學院所在的地區，是江淮三角洲，在這個地區中間，有數百萬可耕的田畝，還滯留在人工耕種時代，需要改進；有數百里長的濱海地區，還是斥鹵不毛之地，需要墾殖。它又是一塊最標準的產棉區，而濱海地帶一經開墾，則棉產的增進，更是必然的事實。所以就紡織上說，也是一塊最理想的研究對象。

重點教育 建國儲才

張季直先生之創南通學院的理想，也就是希望教育與實業配合，以開發蘇北的富源爲重心。南通學院才其是紡科，過去有一段光榮的歷史，在今後建國的過程當中，南通學院當然還是以蘇北這塊地區建立一個學術中心爲其最高目標。這正和目前政府的大學分散，與重點教育兩個方針相適合。

戰亂未救，建國維艱。農村凋敝，中國需要農業人材，紡織工業幼稚，中國需要紡織人才。張淵揚校長說：「南通學院在先天上具有創辦人之創造精神與優良傳統，而瞻望未來，更有事業上之重大使命。」這幾句話，正是今日南通學院千百位學生的精神所寄託的地方。

第四十期出版了

新聞天地

總統選出後的局面……廈門諾路「好漢」
淒涼立法院……法蘭西走不出魔圈（巴黎通訊）
民青兩黨惱火了！……藝術家和記者的糾紛
競選副總統機出殺手鐧……錦城「少英會」
李宗仁的雄心……孫立人練兵生活
張厲生打落牙齒和血吞……長春春愁深
全運寫實（漫畫四幅）……貴陽最闊的一個女人
「派」「系」之間（漫畫三幅）……從報攤看上海文化

總主編：卜少夫 總經理：黃綿齡 社址：上海(18)新華村廿號 電話：七九七〇六 零售每期：國幣六萬元

申報編印

第七屆全國運動會畫刊

下月出版 發售預約

本刊內容：大會歷程 圖文並茂 選手照片 巨細靡遺 體育動態 彩色封面 錦標紀錄 精美無比

定價每冊國幣三十萬元 預約七折實收

預約處 上海漢口路三〇九號本館發行科

另加郵費國內平掛一萬五千元 航掛十一萬元 國外平掛七萬五千元

兄弟毛織廠出品 姊妹花女式羊毛呢

流行最久，花色最新，全毛織成，挺爽不皺 批發樣本函索即寄

呢絨最充足 旗袍最精美

門市部 地址南京西路一二七一號 電話三五四五三

補行結婚典禮啓事

我倆於民國二十六年訂婚於蘇州，茲因時局及環境關係，於民國三十七年五月十六日假座蘇州花園飯店舉行結婚典禮，恐未周知，特此敬告親友。有子女三名茲予民國三十七年五月十六日參加上海大來第三二一屆集團結婚典禮特此敬告親友 孫杏卿 陳弘謀 仝啓

申報分類廣告 電話接稿請撥九三二四八

沈莉隱主辦 新村服務社代辦

喜慶堂會 電話84766

安痛龍 止痛 內外兩用 加倍效力

主治頭痛牙痛喉痛胃痛腹痛筋骨痛傷風鼻炎咳嗽凍瘡創傷皮膚雜症

（到處有售）

學津

主編人　張其昀　謝幼偉
第念四期
每逢星期二出版

柏克談民主

·立人·

國民大會閉幕了，總統和副總統也選出來了。不管輿論界對這一次大會的感想如何，形式上這是民主政治的開端。今後的問題是實質的問題，是內容的問題，也是精神的問題。什麼是民主政治的精神？怎樣才能符合這種精神？這是我們得時加討論的。英儒柏克氏（Ernest Barker）是政治學上的權威，他對於民主政治的觀點很值得我們加以注意。

柏克氏認為民主政治主要的是一種自由討論的政治。民主的本身「乃是一種自由討論觀念的性情和習慣」。沒有這種性情和習慣，便不會有民主政治。政府是自由討論的政府，人民是自由討論的人民。一切政治上的興革，都藉自由討論的方式去尋求結論。這種討論是自由的，忍耐的，也是合理的。

自由討論的表現，自民主政治言，是經由政黨，選舉團，國會及內閣等政治機構而表現。這些政治機構是必要的，否則，自由討論的效力無從表現。所以柏氏說：「當一羣自由的人民，自由思索其不同的思想，自由表現在不同的政黨上，而在自由選舉的國會內自由的辯論，及在這樣的國會內，各黨各派——政府和反對派，內閣和反內閣——經過自由商談與合作而自由的妥協，這我認為是民主政治的最高形式。」這一段話表現了民主政治的要件：一要有自由的人民，二要有自由的思想，三要有自由組織及自由加入的政黨，四要有自由選舉的國會，五要有自由辯論的可能。沒有這些自由，則這便不是民主政治。例如，有政黨，而政黨不是人民自由組織及自由加入的，這等於沒有政黨。或有國會，而國會不是自由選舉的，這也等於沒有國會。一切須以自由為基礎。沒有自由，即無民主。

但自由討論的性情和習慣，是需要培養，需要訓練，一言以蔽之，需要教育才能造成的。因此柏氏認為民主政治，除了需要上述各種政治機構外也需要其他非政治性的機構。各種俱樂部，工會，社會團體，鄉村組織，教會，學校等等，可說都是訓練人民自由討論的機關。人民自由討論的性情和習慣，必得先在這些機關內養成。教育的一個主要目的，即在養成人民這種自由討論的習慣。人民有了這種自由討論的習慣，然後政府可能是自由討論的政府。

末了，柏氏認為民主政治是偏重手段而非偏重目的的政治。這是民主政治和獨裁政治間的主要區別。獨裁政治可說是偏重目的，是為目的而不擇手段的政治。在實現某一目的的名義下，一切壓迫人民的手段都可採用。這樣，不管目的如何崇高，自手段言，總是獨裁的。獨裁只表現在手段上，決不表現在目的上。任何獨裁者所宣稱的目的，也就是表面上的目的（心內目的是難知的），必然是崇高的。這目的本身必很難和民主政治所宣稱的目的有什麼區別。譬如說：謀人民的福利，這是獨裁者所喜言的。我們能說這種目的錯誤嗎？能說這種目的不也是民主政治的目的嗎？就目的論目的，我們無法區別民主和獨裁。所能區別的是手段。手段錯誤，或這種手段是獨裁的，這只能說是獨裁的政治。古代聖君賢相的政治，目的崇高，無可諱言，即實際上，對於人民，也許是有益的，也許是為人民所謳歌的，可是手段專制，我們也只能說牠是獨裁的政治。目的藉手段而實現。手段不正當，雖可實現某一目的，卻也常常破壞其他的目的。古人所謂：殺一不辜，而得天下，有所不為者，就是重視手段的意思。現代民主政治所以自別於獨裁者，也就在手段的重視上。所以柏氏認為自由的民主政治，「乃是較注意政府的方法而不是其目的——較注意政府的歷程而不是其目標的。」

以上幾點是柏氏關於民主政治的意見。作者認為這些意見是很可珍貴的。如果國家的政策，不論是內政或外交，沒有自由討論的餘地，或不容許相反意見的流行，不容許反對黨提出異議，則這種政治必不是民主政治。什麼政治民主或經濟民主，這一條件不滿足，即不是民主。這是高談民主的人所應注意的。

本報週刊次序
星期日　每週畫刊　本報攝影室主編
星期一　科學週刊　劉咸主編
星期二　學津週刊　張其昀謝幼偉主編
星期三　文學週刊　上海文藝作家協會編
星期四　出版界週刊　傅統先主編
星期五　新醫與新藥　上海市醫師公會主編
星期六　文史週刊　胡適主編

老子之人生觀

·嚴羣·

間嘗論之，老子之人生觀，一言以蔽之，曰明道以守道而已。物與我皆道體之潛於用。物我俱出於道，其形雖異，厥體則同。形隔於時間空間，有彼此之分；道一而已，其發用流行於人物之間，超時空而泯彼此。形者「器」也，在人之軀幹肢體，在物之塊然蠢然者，是已。人物所同稟於道以為人若物者，曰「德」；德者，道之在人若物，假其軀幹肢體，及其塊然蠢然者，以為器，而見其用者也。明道之功，在能破時空之限，泯人物彼己之分，通於一本之道，而識萬有之同源焉。守道之事，則本萬有之同源，各保其德，各安其分，不相從凌殘害，以共存於運化之中。運化之中，物有成毀，人有死生，成毀死生，運化之大流中，漏波之起伏耳。道之發用流行而為運化也。當因相反相成之勢，則成毀死生，亦相反相成之事，自然而必然者也。人物之死生成毀，無害於道體之常，亦猶漏波之乍陂乍起伏，無損於海水之全。明乎此，斯生無可喜，死不足惡。不喜生惡死，則死生一矣；死生一，則立身行已，靡所掛礙，樂天安命，而生暢矣。識萬有同源，泯彼己之分，保德守分，不相從害，則人物齊矣；人物齊，則待人接物，有以相容相劑矣。立身行已樂天安命，待人接物相容相劑，斯人情治而物理順，天下可臻於郅治焉。

人物死生成毀，萬化流遷不息，是道即用以為變也。顧此變動不居之中，有其不變常行之勢，則相反相成是已。相反相成之中，反者不終為反，所反不終為所反，互為起伏更代；起伏更代之中，無人物事為常住不變者，唯道之本體，及其發用流行之術（即相反相成之勢）耳。道之本體，及其發用流行之術，皆自然而必然，明乎是，守乎是，因乎是，則立身行已，待人接物，無所親疏愛憎，斯無所用於仁，無所利害宜否，斯無所用於義，無所貴賤厚薄，斯無所用於禮，無所造作施為，斯無所用於智，故曰，仁義禮智，「道」「德」之贅疣，守道保德者所不取也。

惟老子之人生觀，於立身行已，則一死生而樂天安命，故內常自足；（足於道也）而無假於外求；於待人接物，則齊人物而泯彼己之分，故智恆內斂，而鄙夫逐物之末學。今夫所求於外者，濟生之具耳；唯喜生惡死，乃求濟生之具；生死不喜不惡，則弗趨生避死，復何所須於濟生之具？是以不求。人皆不求濟生之具，斯天地有餘財，無所用於爭奪矣。齊人物而泯彼己，則我與人物同體，（謂，同本體）而無主客之分。我即人物，主即是客，則我之識即所以明人物之識，知主即所以知客，斯「萬物皆備於我，反身而誠」，無待於逐物以為學，此智之所以內斂，無所用於外流為也。且夫主觀客觀之分，今人所謂理智之樞紐也。以物為「所知」，以知者觀所知，猶主臨客，主客判而為二矣。老子泯人物彼己，故主客之觀不分；主客之觀不分，理智之用莫由起。由斯而言，以謂老子反今人所謂理智，無不可也。

雖然老子自有其智之用，厥用何之？則以體認其在我之道體而已。「體認」云者，即體以明體，非以體為「所知」而求知之也。體認，老子謂之「玄覽」。「玄」者懸也，道體之謂；道體懸不落物，萬物乃分彼此，懸則一矣。即道之懸以覽道體，乃見道體為一；見道體為一，則破我執，我之道體同夫人物之道體矣。顧道兼體用，體以為用，用以見體，二者相待相須，不可離也。然而體隱用顯，明道之功，唯即用以識體耳。萬化之流遷，若人之思慮云為，若物之動靜成毀，皆道體之發用；則明道之功，亦唯於萬化流遷之中，驗其人物思慮云為，動靜成毀，之迹，以見人物之同源，其思慮云為，動靜成毀，供此道體之發用流行也。然則體認之事，實兼體驗之功，驗所以為認，認存於驗之中，「認」與「驗」，二而一，一而二也。「認」者「知」義，「驗」者「行」義，於斯可見「知」「行」之合一焉。易辭言之，體驗之事，唯於立身行已，待人接物，之間行之，驗之真，然後認之審，亦即行之熟，而後知之詳，——是即用（道之用）以明體（道之體）之功也。

即用以明體，則體不至不寂；明體以達用，則用弗迷弗亂。體，常也；用，變也；體，靜也；用，動也。知常守靜，然後處變應變，處動應動，而心逸；外動而內靜，身勞而心逸，應變不屈，迹變而體常。為之功，此其至矣。故曰，老子之人生觀，一言以蔽之，曰明道以守道而已；——明道守道，靜也；知常所以應變，守靜所以御動，變得其所，動合其宜，立身行已無不貞，待人接物無不利矣。

懷黑德教授：論中國科學

·佐禹·

英哲懷黑德教授（Prof. A. N. Whitehead）已於最近逝世，本刊曾有文章紀念他。他沒有到過中國，所以他在中國，不像杜威和羅素二人的知名。可是他對於中國文化卻有相當認識，尤其是對於中國科學不發達的原因，更有深刻的了解。

懷氏在「科學與近代世界」（Science and The Modern World）一書上，曾提到中國文化。他說：「科學所需要的一種特殊的心靈均勢，曾在許多偉大的文化上僅偶爾不規則的發現過，且產生了極微弱的結果。例如，我們愈知道中國的藝術，中國的文學，中國的人生哲學，我們便愈崇拜這種文化所達到的高峯。數千年來在中國曾有不少思想敏銳而有學問的人們畢生致力於研究工作。以歷史的悠久，及人口的眾多言，中國構成了世界所曾見的範圍最廣的文化。我們沒有理由可以懷疑個別的中國人關於研究科學的內在能力。可是中國科學卻實際上是不足道的。我們也沒有理由可以相信，如中國任其自然，中國會產生任何科學上的進步」。在這一段話裏，懷氏的啟示是，中國人有研究學問的精神，也有研究科學的內在能力，然中國科學所以不發達，即因為中國人缺乏科學所需要的一種心靈或心態。中國所以缺乏這種心態的原因，懷氏在另一書上，復有說明。

在「理性的職能」（The Function of Reason）一書上，懷氏又談到中國科學不發達的原因。他認為科學所需要的是一種「玄想」（Speculation）。不過，這種玄想是受方法控制的玄想，而不是不受控制的玄想。我們可以說，科學所需要的是玄想和方法。中國人也不光是玄想。希臘人富於玄想，中國人也富於玄想。可是希臘人的玄想，產生了科學，中國人的玄想卻未產生科學。理由何在呢？這是因為希臘人的玄想，是受方法的控制的玄想，注意觀察，注意事實，因而可以產生重要的結果。反之，中國人的玄想，則不受方法的控制，其玄想猶如無韁之馬，任意馳騁，結果玄想流為幻想，產生不出什麼結果來。希臘人的玄想是真正的玄想，中國人的玄想卻太半是幻想或空想。其區別在，一知注重方法，及有方法的自覺，一則不知注重方法，及沒有方法的自覺。方法是科學的要素。科學所需要的心態，就是有方法的自覺的心態。這種心態的養成，即在以方法訓練。方法的訓練是造成科學所需要的心態的主要途徑。中國要講科學的進步，不能不注重方法。（以上不是懷氏書的原話，是作者根據懷氏之意，推演而成的。）懷氏的觀點，我想沒有人能加以否認。我國傳統學者不知注重方法，至低限度，是沒有方法的自覺，這是我國科學不發達的重要原因。現在我國科學家口頭上雖知道方法的重要，卻並不很知道方法為一門學問而加以研究，所以理工學院中沒有方法論或邏輯的一門課程，——作者認為這仍是忽視方法的傳統。

學林叢話（二廿）

·張其昀·

西哲論華化（中）

試以中國與歐洲來比較，便覺得有大相逕庭之處。中國的版圖比歐洲全洲稍大。外人之論中國者，往往忽略這一點。要知道，中國並非如歐洲的一國，而是相當於整個歐洲。中國現分三十左右省區，歐洲則分三十左右國家。他們疆場之間，一彼一此，壁壘森嚴，糾紛時起，且經這次大戰以後而仇恨愈深。在昔羅馬帝國時，歐洲頗有統一的趨勢，但自羅馬亡後，始終未能統一，這是什麼原故呢？今日的歐洲不過是一個地理名詞，而中國乃是同一語言同一文化的同一民族。數千年來雖迭經變亂，而中國終能憑藉其固有文化以建立一民族國家。倫敦大學教授湯南（R. H. Towney）有言曰，「以我遊歷所得的印象，深感覺中國不僅是一個地理單位，而有其活潑潑的國格。」中國之統一性實為其特殊文化經過悠久發展以後的自然結果。

已故英國北岩勳爵（Lord Northcliff）為倫敦泰晤士報的主人，曾發表其旅美感想有曰，「凡英國人士遊歷美國，覺其風光和風格，處處從同，從外表上觀察，幾無從分辨其為何州何城。早餐的食譜，女孩束髮的樣式，如此之類，舉國同風。人民的儀容和舉止，彼此互相酷肖。」只有中國人民亦是如此，一道同風。北岩於一九二一年來遊中國，曾自北平致書於其家人曰，「人人都說和日本人在一起，感覺得不舒服，可是與中國的讀書人相結識，便覺得意氣相投。這種說法我也具有同感。」北岩勳爵的話，好像是老生常談，實際含有深意，因為他所講的是多數人所知道的，所以不覺平淡無奇了。

在美國林肯總統任內，蒲安臣（Anson Burlingame）奉命出使中國。他在北平當了六年公使之後，以一個美國人而受中國之命，充中國聯聞西洋各國的使臣。蒲氏於一八六八年抵美國，是年波士頓各界曾設宴歡迎中國使臣及其隨員。艾默生代表主人致歡迎辭，這一席話他充分發表了傾慕中國的意思。他所特別重視的一點便是教育在中國政制上所佔的重要性。艾氏以為孔子的人格可以作為人類努力向上的榜樣：大人物便是能把最高尚的道德身體力行的人，而道德乃是宇宙的生命力。孔學貴義以修身為主要。從自立自達去做工夫，方可達到精神上的尊嚴。哥倫比亞大學校長白特勒（Butler）曾謂「個人的身體智慧與心力實為任何真正文化的原動力。」孔子教育哲學的中心觀念即為人格的完成，具有智仁勇三德者謂之君子。「惟有君子方能成為一政治家，惟有君子能成為良方審的世界公民。」

孔子之言曰，「政者正也」，正義不但以之治國，且以之平天下。正義是解決國內問題和國際問題的鎖鑰。艾默生有一次演說稱讚林肯總統的「解放黑奴宣言」。他以為林肯的作風合於孔學的大義。艾氏相信孔子學說可作為衡量近代歷史的準繩。國父中山先生的三民主義，表面上是取材於林肯總統的演說，實則中國民治思想在固有哲學中已有深厚的根基。目前世界上戰爭的狂瀾，係起因於十九世紀以來若干偏激的思想。由因推果，顯然可見這些足以釀成戰禍的思想，我們對牠的注意，應不下於戰爭的本身。在我們看來，偏激的思想就是一種最厲害的武器。美國約翰霍普金大學校長鮑曼（Isaiah Bowman）有云，「保障世界和平之道有二，一為人類之愛說，一為擁護正義之各國聯合力量。人類倘非力謀自由，即將淪為奴隸」。中國古來素以親仁善鄰為立國之方針，且非為徒託空言，而常能見諸行事。

鮑桑克論不完善的自我

·賀如·

㊀樸素的自我，就是一個天真，簡單，而無染汙習氣的自我。他這種德性是他可以為善的基礎，所以原則上不能說他壞，或者還可以說他是善的；但是他缺少經驗，所以沒有應世接物，而過高等文明生活的能力，這就是他底缺陷式不完善之處了。但是一個樸素的不識不知的可能是善的，一個很有知識的心可能是惡的。所以樸素的自我可以比之於一篇僅有基本原則而無詳明的理論，嚴整的系統，豐富的內容的文章。

㊁壞的自我　上兩種自我都還沒有堅定而顯明的個體性，所以與無限或絕對，或全體既非顯著而積極的一致，也無顯明而積極的衝突；同時內部既無和順博雅的內容，也無矛盾卑劣的機括；所以既不能說他們完善，也不能說他們真惡。所謂壞自我便和他們不同了，因為壞的自我可以有堅定的性格，一貫的行為，豐富的知識，甚深的理解。單獨的看，他是一個很完整的個體，他自成一格，可以引起人底歎賞，他有他底理論和主張。你若承認了他底理論和主張，你也許承認他是好的。但若超出他個人底立場，站在更高的層次，以更大的眼光去看他時，你就發見他是與全體衝突，為人類所不能容的一個真正的壞人了。所以壞人底壞，並非他個人毫無所長，而是他與善——全體——衝突的，不相容的。這種自我彷如一篇持之有故言之成理的文章，但不能與整個的經驗相容，所以統體是假。（續完）

中國紡織建設公司下腳廢料處理委員會第十八次標售公告

中國紡織建設公司下腳廢料處理委員會第十七次標售公告

通如崇海啟五縣旅滬同鄉會緊急通告

淞滬區引水公會通告　淞字第六八號

上海市紗布商業同業公會（社組商字第三四八號）
為辦理登記英商怡和紗廠棧單事緊要通告

上海市碼頭商業同業公會為改訂上下力及棧租費暨碼頭停泊費通告　碼費通字第七號
中華民國三十七年五月十六日

姚兆里律師代表張非敏女士啟事

本報啟事

上海婦女補習學校招生

上海短期補習學校招生

交通無綫電學校招生

張宅報喪　棘人張裕昆泣啓

諸宅報喪　諸植本堂眼房啓

馬宅訃告　孤哀子馬子方泣血稽顙

上天殯儀館

家庭公墓

公順包辦殯殮　電話一二一九四五　館址延平路康定路口

分類廣告

信記西藥行　徵求　高價
吳天興商行　徵求　高價　TEL. 61374
六合公司　徵求　高價　電話82662
精華商行　徵求　高價　電話78767
亞華大藥房
大利西藥行
光華西藥行
中國　股票
萬利西藥行
久安西藥行
中振大藥房
五合西藥行　TEL 87141
薄荷腦　樟腦塊　糖精
RCA

民生晨夜校　學期26日開學
醫學函授
正明函授
國書函授
房地產

中國古玩社
麻布膠
西裝

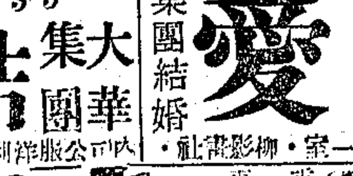
水久昌行

羅德記　電83337

英籍顧問工程師專門設計

鹿茸粉

親愛　柳影
結婚　大華集團

電冰箱　修理保險
台灣蔗

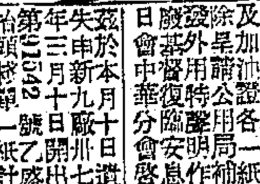
自由車
芘麻子

萬安公墓

ROCKSON
Ascorbic Acid, Tablets.
Calc. Gluconate Tablets.
Calc. Gluconate w/D Tab.
Thiamine Hcl Tablets.
Riboflavin Tablets.
P.O.Box 369 Tel.60643

小輪出售
出售
遺失
聲明
遺失作廢
國民身份證

鼻　鼻茸　扁桃腺
婦
醫
腎虧
敬謝　治愈
未老先衰

痔　痔瘡丹
楊方銓　負責根治狐臭
清血解毒丸
治咳嗽草　趙南石
皮膚花柳性病　彭玉書醫師
科專　花柳　夜診所

上海婦科診所　不育　節育　經痛　白帶　花柳
書叢學醫會藥　樵鐵惲
性病醫典
婦科　不孕　白帶　嘔吐　胃病
遺精　華仁堂　參茸丸
雙眼皮
楊樹蔭醫師　上海整容診所
精遺　敬送
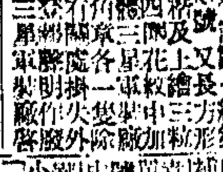

自由談

打開天窗

·靖文·

想來大家都還記得吧，在戰後不久的一個時期，上海美貨「殺到」，一磅的克寧奶粉祇售一千五百塊錢一聽，玻璃皮包，背帶，梳子，以及尼隆絲襪，都祇是幾萬塊錢至幾百塊錢的東西，金套的派克也祇四五萬元一枝，現在三十萬元一瓶的派克墨水，那時地攤上滿坑滿谷，最賤的時候僅需五六百塊錢一瓶。

根據那個時候一般薪給勞働者的收入言，自然不能說是頂便宜，但至少克寧奶粉與玻璃甚麼之類，尚在一般人的購買力之內。而那些略帶香味的巧格力糖，更是阿毛阿狗人手一塊，比五百塊錢一根的廉價棒冰猶為普遍。

但就在這個時期的前後，一些所謂代表「民族資本家」的政客和經濟學者出來說話了，認為外貨充斥，不僅消耗外匯，且將危及「民族工業」的生存。於是主張，外貨輸入應先限於本國所不能製造的生產工具與原料。結果是花旗橘子首遭開刀，繼之便是尼隆，口紅，花粉等一類的奢侈品。至於奶粉罐頭食物之類，也因受外匯的限制，祇能走入黑市途徑。

站在發展「民族工業」的觀點言，這一切措置自然是無可非議的，因為國際貿易不能祇進不出，國家既窮，而猶須消耗巨額的外匯於輸入不必要的奢侈品，無異是促民族經濟自殺。花旗橘子與克寧奶粉雖然可口而滋養，然而對於一個米麵猶須仰求外國施捨的國家，這終究不免是太那個了。

退而求其本，大家自然希望我們的所謂「民族資本家」與「民族工業」能利用政府限制舶來品輸入的機會，來轟轟烈烈的幹一番，至少先讓老百姓們能穿一件廉價的布衣，吃一碗廉價的米飯。說一句窮酸氣的實在話，這幾年來老百姓肚子早已餓得不剩半點油水，例如有些地方曾蒙聯總的好意去散發過奶粉，把奶粉當做熱天路上的施茶那樣供給災區的窮人，然而他們不是吃了就嘔，就是害了肚瀉（這不是筆者杜撰，「生活」雜誌上曾經刊載過這類事情的照片和文字）。這也足見我們還沒有享受如此「補品」的福氣，能有口苦飯吃吃，大家便覺得已經是天下太平了。

可是最近卻忽又聽見我們的「民族資本家」們聚在現在尚不能算是我們「民族」領土的香港，在大聲喊叫「民族工業」的「危機」了。不過這一次不是事關「外匯」的美國貨，而是東洋貨。據說現在的廣州市場上，已是日貨充斥，且價格之廉，花色之多，使我們「南遷」後的「民族」資本家不得不發極喊叫了。

要不是由這一喊，我們還不知道所謂「民族資本家」者，已經悄遷到大英帝國殖民地的香港去了。當然，我們也曾在報紙上看到過「資金南移」的消息，但以中國之大，早已有人把我們的國家劃分成「華北」，「華中」，「華南」等區域，所以資金南遷，本也無所謂。不過香港雖也屬於「華南」，究竟還說不上是「民族」的，則「民族」資本之南遷，究竟有幾分是為「民族工業」打算，就是我不說，大家也是明白的。

略懂些經濟學的人，當然知道資本主義這個東西，在其發展的某一階段，確是具有十分濃厚的民族色彩的，不過時至今日，「利之所趨」，便是「資本主義」的同義語。為了追求利潤，民族不民族早不在考慮之下了。打開大窗說句亮話，現在市場上充斥的黑市美貨，以及大規模的日貨走私，要不是擁有雄厚資本的實力者，就誰也不能幹這一手。因為走私的利潤人盡皆知遠超過正當生產事業的利益，所謂民族資本的南遷，究其實，又豈非為的是那邊走私方便？

書至此，我不禁對那一千五百塊錢一聽克寧奶粉的時代神往，對那「民族」工業的危機呼聲，祇有冷笑的份兒！如果沒有便宜的布穿，便宜的東西吃，我又何愛於在外國殖民地上高喊「民族工業」危機的「民族資本家」哉！

名人與牀

·玎玲·

大詩人彌爾頓常在床上苦吟成篇，一到黃昏便上床作詩。後來雙目全盲，每晚八時進晚餐後，吸一會烟，喝一杯開水就去睡了。睡在床上，詩興大發，由他的女兒或書記筆錄他的口述，就這樣完成了偉大的「失樂園」。

英哲學家與算學家何勃，一生時光大半在床上消磨。他喜歡在潔白的被褥上寫滿數學算式，否則不能工作，且不能入睡。

法國哲學家狄卡爾因身體孱弱，在床上消磨了不少時光，在床上窮思極想，完成了不朽的傑作。

伏爾泰的辛辣的文章，表現他超人的心智，而他的大作也是從床上培植出來的。他睡時文思潮湧，完成腹稿，翌日一早便能述下來。

英國文壇怪傑約翰生博士一生貪睡，雖屢次想改而未果。

路易十六在短短一生中睡過四百一十三張床。

狄更司睡的床舖一定要朝北，方才認為合意，所以當他不在家睡覺時，身邊總帶着一副指南針，以便安排舖位。

穴居的羅馬

·章礪石·

羅馬人民因為缺乏住屋，現在他們都在廢窟「穴居野宿」的太古時代的生活。

意大利在大戰的時候，所遭到的損失相當嚴重，難民們為了謀生，他們便聚集到羅馬去。大戰結束之後，退伍軍人紛紛歸家，當局沒有能力去安排他們，他們為了要生存，於是有很多都落草為寇。比較有智識的就紛紛另找職業。

因為整個的意大利在遭受着苦難的打擊，所以他們的出路都很狹窄。於是那些一時找不到正當職業的人，便一擁而至羅馬，經營着投機事業。

現在羅馬的人口已較戰前增加三分之一，而住屋卻是有限。於是地窖，防空洞，屋簷下，大樹邊，乾枯的河牀，紀念塔，牌坊腳下等，就成了臨時的住所。

可是，富有的人們呢？他們卻在房荒聲中依然住得很適意，有公寓，有別墅，有花園，衛生設備一應俱全。

就依住屋的情形看，羅馬地方是天堂，卻也是地獄。

張南皮一怒斃婦之謎

·鄭逸梅·

予舊著人物品藻錄一書，曾記：「南皮張之洞與婦伉儷，素篤，既生子矣，某晚，忽因小兒事，互起爭執，南皮一時憤怒，失足將婦踢倒，急行扶起，已人事不知，鼻中流血不止，迨延醫診治，已屬不及，翌日殞命，乃買棺安殮，一切如禮，遲歸故里。其內兄子祥，欲興問罪之師，幸子祥乃南皮尊人之門弟子，礙於老師情面，未便生波折，乃以葬禮必須從豐為要求，南皮尊人允之，始未成訟，然南皮不敢再向家者年餘，當甚愧對子祥也。既而南皮尊人又為南皮定婚高氏，以備續娶，南皮獨以為於心未安，謂此雖與例無禁，於理無傷，而於情則似乎難言，乃展緩至三年後，始成嘉禮，且時時懷念前婦，久未釋懷云。」南社名宿景梅九見拙作，謂確有其事，且告南皮官山西，一日親審某案，主犯為一婦人，南上堂，南皮猝然昏倒，吏卒大驚，急扶之入內，經時始醒，蓋主犯婦人，面貌絕類其被斃之婦，南皮神經遽受刺激，不覺身不由主而傾仆焉。不意頃接廣州江世尧來函，有云：「先生博聞強識，見解高超，素所心折，大著人物品藻錄，珍奇可貴，確可供史乘之采。惟記述既多，難免無一二傳聞失實之處。如書內張南皮一怒斃婦文，疑非事實。僕於近百年來中國各方面略有建樹之人物，極意研求其生平事跡，故有關人物之傳記年譜等書，收藏頗多，查張文襄於咸豐四年娶妻石氏，咸豐六年，文襄尊翁張鍈病逝貴陽，同年，其內兄石均殉都勻之難。同治四年，其妻石氏病逝京師，是年文襄散館，列一等一名，同治六年，充浙江鄉試副考官。文襄於妻石氏逝後，繼娶唐，並無與高氏女婚娶之事，大作云南皮斃其婦後，其內兄欲興問罪之師，為南皮尊人婉阻，南皮家既有設無大人庇蔭，則見此刻或縲絏加身，安得此後文采學，進退人才云云，按諸年月，均不符合：㊀南皮第一位夫人石氏，逝於其父及其內兄後十年；㊁南皮於其父逝世後，始充浙江考官，為能於家塾中有乘學衡文進退人才等語。凡此都可證此事之子虛。先生得他人之傳聞，一時未及檢考南皮年譜傳記，致有此誤，然無礙於先生之廣博也。」按予曾見坊間出版之張之洞家書，與其父云云，皆家書中所詳載，非予虛構，然江君根據年譜傳記，亦屬可靠，則一虛一實，二者必居一於其間，豈坊間出版之張之洞家書為贋鼎耶？殊覺令人憮然不解也。

花間小語

·流雲·

煮鶴焚琴，古詞數風景之事，而松間喝道，花下晒褌，同樣使人難堪！今試涉足公園，每見藤蔓滿地，觸目刺心，亦殊使人不耐也。宋若齋居士嘗疏「花宜稱」，「花憎嫉」，「花榮寵」，「花屈辱」四事，總五十八條，揭之堂上，使來者有所警省，護花心情，溢於辭表，誠所謂雅人深致者矣。

夫花以天時人事之培護，愈極其妍，亦以主人好事，名流傳神，益增其寵，「宜稱」「榮寵」二事，茲不具錄；獨將「花憎嫉」與「花屈辱」各條表而出之，俾世之傖夫與所謂「雅得俗」之君子，知所警省焉。

㊀「花憎嫉」：狂風，連雨，烈日，苦寒，醜婦，俗子，老鴉，惡詩，談時事，論差除，花徑喝道，對花張綵幕，賞花動鼓板，作時用調笑疑事。

㊁「花屈辱」：俗徒攀折，主人慳鄙，種富家園內，與鱗婢命名，蟠結作屏，賞花命猥妓，庸僧窗下種，酒食店插瓶，樹下有狗屎，枝上晒衣裳，青紙屏粉畫，生猥巷穢溝邊。

晚近科學發達，園藝進步，人力可奪天工，巧思爭衡造物，狂風，連雨，烈日，苦寒，類皆可以人工方法使之避免，惟轉移自然之環境易，而醫治人類之庸俗難，可歎也。

裝飾誌

·天弈·

遠在三千年以前，埃及女子已經在刻意打扮了。有人在金字塔內發掘出一個青綠色的孔雀翠石墜，和一只緊閉着的串金線小籃，這些都是古代蘇勃特王后遺物。手籃僅二寸餘長，裏面藏有一只小匙，大概是搽胭脂用的，還有一對細巧的拔毛鉗，用以去除眉毛。

在非洲，各部落裝飾不同。弗拉塔族女子用花葉子包裹手指和足趾，染成美麗耀目的紫色。又將頭髮染成藍色，把牙齒染成藍，黃，紫各色，用錦的硫化物塗眼皮。

荷托克族女子，為了要使他們的男人認為美麗起見，用奶油，煤油和一種有氣味的樹葉遍塗其身，造成一種奇怪的氣味和奇異的顏色來吸引男人。

菲洲土人頗喜文身，他們把身上割成鱗痕，用泥土塞入傷痕中，形成高出的疤瘢，以為美麗。亦有土人以白漆遍塗其身，來顯托皮膚的棕黑色。更有以羚羊血漆身體，於頭髮上佈滿雲母粉，以為裝飾的。

在澳洲某一區域，祇有男子可用化粧品，婦女祇准裝飾面部，否則就是犯法。武士們將紅，黃，白，藍各色染料裝飾其皮膚，故商人以高價出售顏料，可獲巨利。相反的，在紐西蘭，化粧品是女人的專用品，身上都染有色素。

在南洋島嶼上的土人，用人骨磨尖的針在人身上刺出各種花紋，以椰子灰與水混合成的藍色顏料揉入皮膚中，常有人因忍受不了這慘無人道的彫刺，竟致死去。在墨西哥土人中，文身亦頗流行，此外他們有的還將牙齒銼成尖形，有的則鑲進去，填入一片翡翠和綠寶石。

美國的印第安人，將染料塗在身上，尤其在出獵或備戰的時候。

埃及的妝師出賣薰香，這種薰香以數種香料混合製成，用來塗身體，可以保護皮膚。

[illegible]

武進趙劍秋（椿年）與嵩綏（康）同鄉里，同鄉舉，同官，同宅，交情至厚。趙夫人呂楣花女士乃常州才女，著有「肅雝閣詞」，印成巨製，精美裝璜，即由嵩康為之作序曰：「康王前京師，與劍秋同居米市胡同潘文恭文勤舊宅，連牆比鄰，備聞令花藥一徑，垂楊二家。椿庭禪誦，補陀餘之叢考，高齋清謗，續金石之著錄。（客廳有匾曰「靄譔齋」，書室有額曰「滂喜齋」，皆潘公舊蹟。）劍秋通門偶材，標韻清遠，雙玩賢妻，雅相矜重，時人稱述，雖魏公之與仲姬，秦山之與卿子，不是過也。」中段云：「夫人端染芳風，導源世學。燃脂弄翰，夙嫻文章。刻羽引商，旁涉令慢，加以妙解六書，精工篆體，閒亭春晚，綠陰子稀，風簾秋深，黃花人瘦。玉簫詩事，倣棲樓之才名，金匳詞卷，饒惜香之樂府。玄芝考槃，燦然肺腑之約，殆之若神仙中人焉。」於嵩趙之友誼，趙呂唱隨之樂，女士之清才佳著，皆出以典雅，曲盡傳摹，而嵩老之筆墨不凡，亦即此可見矣。

嵩趙皆戊子舉人，進士則趙遲數科，至戊戌始中會試。惟已丑年已考取中書，嵩則刑部主事，雖不同衙門，而同為京官。嵩在內閣多年，已保舉知府，中進士後以原官用，分發江西，歷過瑞州府，光緒末，太倉唐文治調在農工商部，派趙上行走，旋充資政院議員。嵩則遞升大理院推事，推丞，二人皆在四品京堂的職分。民國以後，趙為工商部參事，財部次長等職，不離乎實業與經濟，雖亦下野二十年，尚足維持生活，嵩則大理院，司法部各特任職為最久，亦曾一度為財長而任期極短。淪陷時期，趙得以隱居自全，以其並無何牌子可以利用，王克敏等雖與舊交，以無長秘書長之類相，趙當然不屑就，日惟與年世翁交游酒為樂。予與嵩趙皆為戊子年誼，常爲劍秋老人邀飲滂喜齋中。老嵩所居在西磚胡同，與趙之米市胡同，只隔一巷，相距甚邇，但即趙處亦鮮見嵩之足跡，可見深居簡出，嵩老有病，自有不得已之苦衷。趙劍老於三十一年去世，享壽七十五歲，前一夕尚赴戲園，並在小館獨酌，歸後夜眠甚酣，至次午尚不聞聲息，家人以其宴起，省視則已無疾而逝，可稱全福人也。

卡爾登 黃金 皇后 金門 國際
五院不同日映
曹禺編導 豔陽天
李麗華 石揮 韓非 石羽 李健吾（主演）
文華新片

黃金 國際 金門 皇后
今天四院 時間 二時半 四時三刻 七時 九時一刻
謝添 史弘 林默予 董淑敏 主演 項堃 客串 梅阡 編導
中國電影聯營處發行 中電出品
一致好讚 務請早降
滿庭芳
今天加映 全運會精彩新聞片

巴黎 新光
今天獻映 蘇聯1947五一節大檢閱
加映五彩體育新聞
今日請早 滿場狂連

高壓剿道終於失敗！
主演 約翰韋恩 鉅片
火谷精忠傳
正義和平永遠勝利！

崑崙影業公司
繼「八千里路雲和月」「一江春水向東流」之後又一文藝鉅片
家庭與愛戀矛盾 快樂與痛苦相接
新閨怨
是一部家庭的大糾紛辭典！
製片 任宗德 編導 史東山
崑崙新片·注意映期

大華 卻爾斯勞頓 克拉克蓋博 佛蘭週通
叛艦喋血記
永安 露蕙蕾納 翠堤春曉
光華 陶金 舒繡文 兇手
榮金 嚴俊 出賣影子的人
新都 痴兒孝女

國聯 胭脂奴 / 米高 女俠金絲虎
文化會堂 冰舞血案
天網恢恢
大光明 國泰 五彩海戰無敵巨片 泰羅鮑華 CRASH DIVE 海底肉彈
大上海 吉士馬立斯 怪賊 THE PHANTOM THIEF
虹光 孤星淚
南京 大華 美琪 平安 賴萊派克斯 小霸王 Larry Parks in "The Swordsman"
美琪 二度梅 "My Reputation"

國光 武則天 / 辣斐 錦繡天堂 / 新新 八年離亂天亮前後 / 金門 十三號凶宅
金都 金城 銀都 王丹鳳 嚴俊 周伯勳 亂點鴛鴦
大滬 / 東海 神鎗將 / 華德 海底四壯士 / 西海 橫渡太平洋 / 光陸 美目盼兮 / 滬光 鑽石劫案
大上海 滬光 明天兩院同映 羅伽茜 活閻羅 怪女屍
大上海 勞爾甫鮑特 獨手大盜

蘭心 大涼山恩仇記 / 龍門 紅粉恩仇 / 明星 劍底鴛鴦 / 國際 順治帝 / 皇后 國泰 棄婦 / 大都會 家 / 泰山 蒙面劍俠 / 滬西 紅樓殘夢 / 杜美 青春樂 GOOD NEWS / 民光 翠鳳豔曲 / 海光 反攻緬甸 / 北滬 光死砲 / 滬西 龍鳳呈祥 / 上海 美人計 / 滬東 嘉興 出賣影子的人 / 恩派亞 蓬萊 第二代

中央 盲鴛鴦
中國大戲院 今天夜戲 三岔口 漢壽亭侯 / 明天夜戲
共舞台 今夜 二本蜀山劍俠傳
天蟾舞台 今天夜戲 紅鬃烈馬 / 明天夜戲 貴妃醉酒
大舞台 今夜 斷橋 五集大俠英烈傳